

# Kommunedelplan for idrett, friluftsliv og kulturbygg 2007-2011

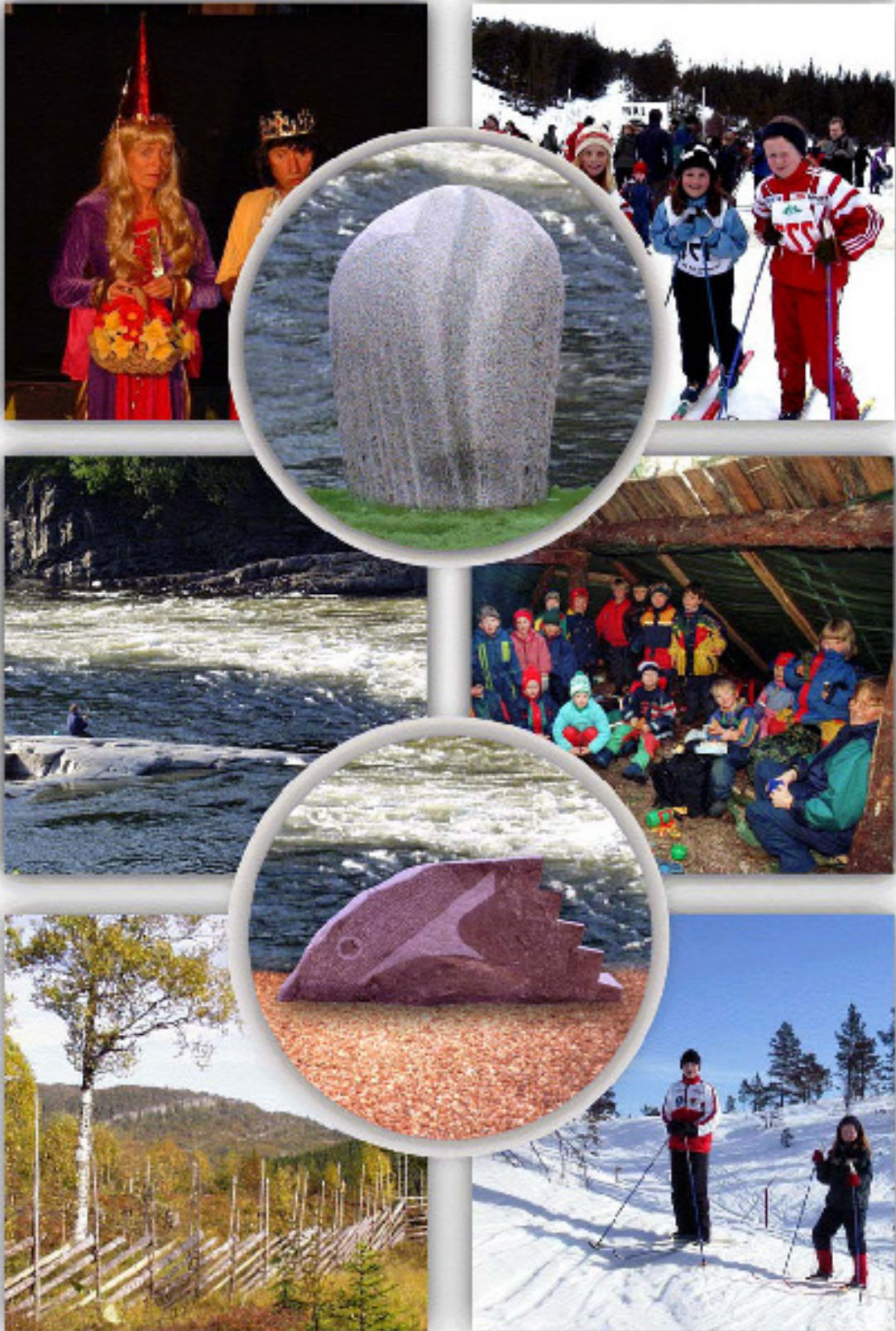

Revidert i hht Ksak 85/09 30.11.2009:  
Kapittel 11: Prioritert handlingsprogram og  
Kapittel 12: uprioritert liste over anlegg

## **Kommuneplan for idrett, friluftsliv og kulturbygg 2007 - 2011.**

### **Forord**

Idrett og fysisk aktivitet er den aktiviteten som engasjerer flest mennesker i fritida. Dette krever planlegging skal vi greie å ivareta disse interessene i kommunens arealforvaltning, tilrettelegging og organisering av de ulike aktivitetene. Gode planer skal være politisk styringsredskap for utviklingen innen området. Gjennom planene skal idrett og fysisk aktivitet behovsvurderes og blant anna være grunnlag for prioritering av spillemidler.

I Overhalla ble første kommuneplan for idrett, friluftsliv og kulturbygg utarbeidet i 1994. Denne er senere rullert og revidert, siste gang i 2004. Formannskapet vedtok i mars 2006 å forsere revideringen for å få inn et anleggsregister med beskrivelse av alle anlegg og et oppdatert kartverk til planen.

<b>KOMMUNEPLAN FOR IDRETT, FRILUFTSLIV OG KULTURBYGG .....</b>	<b>2</b>
<b>2007 - 2011. ....</b>	<b>2</b>
<b>Forord .....</b>	<b>2</b>
<b>1 Innledning og bakgrunn for planen .....</b>	<b>5</b>
<b>2 Idretts-, friluftsliv- og kulturpolitikk i Overhalla kommune .....</b>	<b>5</b>
2.1 Hovedmål .....	5
2.2 Delmål .....	5
2.3 utfordringer og virkemidler for å nå målene .....	6
<b>3 Resultatvurdering av siste planperiode .....</b>	<b>6</b>
<b>4 Forhold til andre planer .....</b>	<b>6</b>
<b>5 Kommunens økonomiske bidrag til anlegg og drift .....</b>	<b>7</b>
5.1 Kommunalt tilskudd til nyanlegg og rehabilitering .....	7
5.2 Kommunalt årlig driftstilskudd .....	7
5.3 Tilskudd til løypekjøring fra Miljø/Landbruk .....	7
<b>6 Planprosessen .....</b>	<b>8</b>
<b>7 Definisjoner av idrettsanlegg og ordningen med spillemidler .....</b>	<b>8</b>
7.1 Ordinære anlegg .....	8
7.2 Nærmiljøanlegg .....	8
7.3 Mindre kostnadskrevende nærmiljøanlegg .....	9
7.4 Hvem kan søke om spillemidler? .....	9
7.5 Hva kan det søkes om tilskudd til? .....	9
7.6 Hvor mye kan det søkes om? .....	9
7.7 Hvordan søke om spillemidler? .....	9
<b>8 Registrering av aktivitet, anlegg og områder .....</b>	<b>10</b>
8.1 Idrett .....	10
8.2 Friluftsliv .....	10
8.3 Kultur .....	10
8.4 Anlegg og områder .....	11
<b>9 Anleggsregister .....</b>	<b>14</b>
9.1 Solvoll gressbane .....	14
9.2 Klubbhus Skage .....	14
9.3 Skolebanen, Hunn skole .....	14
9.4 Ballbinge, Hunn skole .....	14
9.5 Skage lysløype og skileikanlegg .....	15
9.6 Klubbhus og garasje, Leddmyra .....	15
9.7 Blakkhaugen .....	15
9.8 Svenningmoen, hovedbanen .....	16
9.9 Svenningmoen, friidrettsanlegget .....	16
9.10 Svenningmoen, Kunstgressbanen .....	16
9.11 Svenningmoen, Grusbane .....	17
9.12 Svenningmoen, Tennisbaner .....	17
9.13 Svenningmoen, Sandvolleyballbaner .....	17
9.14 Svenningmoen, Klubbhus .....	17
9.15 Svenningmoen, Mediebygg/sekretariat .....	18
9.16 Svenningmoen, Speakerbod .....	18
9.17 Svenningmoen, Lagerbygg .....	18
9.18 Øysletta skolebane .....	19
9.19 Lysløype Gimle .....	19
9.20 Lysløype Øysletta .....	19
9.21 Lysløype, Øysvollen .....	20

9.22	Tetlibakken .....	20
9.23	Melen, leikeplass/aktivitetsanlegg .....	20
9.24	Kleppen, leikeplass og fotballbane .....	20
9.25	Skageåsen II og III, Ballbinge.....	21
9.26	Krabbstumarka, fotballbane .....	21
9.27	Øysletta Jaktbane .....	21
9.28	Øysletta skytebane .....	22
9.29	Koltjønnytta .....	22
9.30	Liaseterbua .....	22
9.31	Solvoll .....	22
9.32	Sør-Skage Grendehus.....	23
9.33	Gimle hall og samfunnshus.....	23
9.34	Skytebane og skytterhus, Skogmo .....	23
9.35	Skytebane og skytterhus, Skage.....	23
9.36	Skytebane, 100-, og 200 meters bane, Skage .....	23
9.37	Miniatyrskytebane, kjeller Hunn skole .....	24
9.38	Namsen Golfbane.....	24
9.39	Raabakken Motorstadion .....	24
9.40	Scootergarasje, Øysvollen.....	25
9.41	Myrmoåsen turløype, Øysvollen.....	25
9.42	Aktivitetshus, Øysvollen .....	25
9.43	Volleyballbane, Øysvollen.....	25
<b>10</b>	<b>Vurderingsgrunnlag for prioritert handlingsprogram .....</b>	<b>25</b>
10.1	Idrettsanlegg.....	25
10.2	Friluftsområder .....	26
<b>11</b>	<b>Handlingsprogram for anlegg, områder og aktivitetstiltak .....</b>	<b>26</b>
11.1	Prioritert handlingsprogram .....	26
<b>12</b>	<b>Uprioritert liste over anlegg for idrett, friluftsliv og kultur i Overhalla kommune .....</b>	<b>27</b>
12.1	Uprioritert liste over anlegg .....	27
<b>13</b>	<b>Avslutning .....</b>	<b>27</b>

## 1 Innledning og bakgrunn for planen

Kommunen er pålagt å utarbeide kommunedelplan for idrett og fysisk aktivitet gjennom plankrav fra slutten av 80-tallet og plan- og bygningslovens krav om kommunalt ansvar for løpende kommuneplanlegging for tilrettelegging for sine innbyggere.

Kommunedelplanen skal ikke bare være en ensidig anleggsplan, men fokusere på tilrettelegging for aktivitet, og aktivitet for alle. Tradisjonelt er mange av anleggene bygd for aktiviteter der de unge dominerer, men tilrettelegging skal gjelde for alle aldersgrupper. Det er en kjensgjerning at fysisk aktivitet fremmer livskvalitet og helse, og overordnet mål for statlig idrettspolitikkk kan formuleres gjennom visjonen *idrett og fysisk aktivitet for alle*, en visjon som også kan adopteres av Overhalla kommune. I år har kommunen blitt FYSAK-kommune, et tiltak spesielt rettet mot de som er over 55 år.

Spillemidler til anlegg for idrett og fysisk aktivitet er hjemlet i lov om pengespill m.v. av 28.august 1992. Fordeling av spillemidlene skjer etter en behovsvurdering på lokalt, regionalt og nasjonalt behov. Lokalt er det årlig rullering av plan for idrett, friluftsliv og kulturbygg som danner grunnlaget for denne vurderingen. Prosjekter som det søkes tilskudd til, skal inngå i en vedtatt kommunedelplan for idrett, friluftsliv og kulturbygg. Skal Overhalla kommune være med i denne vurderingen, er det viktig med en plan som gir uttrykk for ønsket og nødvendig anleggsutbygging og rehabilitering som grunnlag for idrett og fysisk aktivitet.

Det var tidligere plankrav for tildeling av spillemidler til kulturbygg. Dette går nå under annen ordning, men ved vedtak om revidering av denne planen, ble det vedtatt at kulturbygg skal inngå i planen, og planen skal være grunnlag for vurdering av slike søknader.

## 2 Idretts-, friluftsliv- og kulturpolitikk i Overhalla kommune

### 2.1 Hovedmål

I Overhalla kommune skal det gjennomføres utbygging og rehabilitering av anlegg og bygg og tilrettelegging av områder for aktivitet innen idrett, friluftsliv og kulturliv slik at *idrett og fysisk aktivitet for alle* er mulig i Overhalla.

Kommunedelplan for idrett, friluftsliv og kulturbygg skal være styringsverktøy for kommunens planlegging på dette området og skal sikre tilrettelegging for fysisk og kulturell aktivitet for alle aldersgrupper der de bor.

### 2.2 Delmål

For å oppnå målsettingen skal det sikres arealer for idrettsaktiviteter og områder for leik og friluftsliv og samordne behovene i hele kommunen.

Mulighetene for finansiering av utbyggings- og rehabiliteringskostnader skal bedres gjennom planens handlingsprogram.

Ved utbygging skal rikspolitiske retningslinjer for barn og unge, og for areal- og transportplanlegging følges opp.

Ved utbygging skal estetikk og miljøhensyn sikres.

Ved tilrettelegging av områder og anlegg for friluftsliv skal kulturminnevernet opprettholdes og biologisk mangfold skal ivaretas.

Funksjonshemmede skal gis adgang til alle kultur- og idretts- og friluftsanlegg.

### **2.3 utfordringer og virkemidler for å nå målene**

Kommunedelplan for idrett, friluftsliv og kulturbygg er en forutsetning og et viktig virkemiddel for ønsket anleggsutbygging og tilrettelegging for ulike aktiviteter. En oppdatert plan med hensyn på anleggsregister og aktivitetskalender er nødvendig. Vedtatt plan er dessuten et krav for tildeling av spillemidler i kommunen.

Kommunedelplanen skal revideres hvert fjerde år, og rulleres årlig med hensyn på prioritert handlingsprogram for utbygging av idretts- og friluftsanlegg.

Ved vurdering av prioritering vil følgende stå sentralt:

- Eksisterende aktivitet og eksisterende anleggsdekning
- Spesielle behov i ulike aldersgrupper
- Spesielle behov for trimgrupper, funksjonshemmede, toppidrettsutøvere
- Ønsker og behov som er innrapportert fra idrettslag, skytterlag, skoler, velforeninger, andre frivillige lag og foreninger og andre
- Ønske om mer tidsmessige anlegg

## **3 Resultatvurdering av siste planperiode**

Anleggsdekningen i kommunen er god. Vi har anlegg til konkurranse og treningsbruk i de største idrettsgrenene som fotball, håndball, orientering, langrenn, skyting og friidrett.

De to siste årene har det vært flere søkere til spillemidler enn det har vært midler til.

I 2004 ble det prioritert tre søkere, kunstgressbane Svenningmoen, golfbane og utendørsskytebane Øysletta.

I 2005 ble det prioritert 5 søkere, kunstgressbane, golfbane, sanitæranlegg Raabakken, utendørsskytebane Øysletta, hangar/klubbhus/rullebane flyklubb.

I 2006 ble det prioritert 6 søkere, renovering lysløype Skage, golfbane, sanitæranlegg Raabakken, utendørsskytebane Øysletta, ventilasjonsanlegg Gimle og hangar/klubbhus/rullebane flyklubb.

Kunstgressbanen på Svenningmoen fikk spillemidler i 2004 og 2005, og den er nå ferdig. I disse dager bygges tribueanlegg, men dette finansieres uten spillemidler.

I 2006 var golfbanen prioritert først etter behandling i kommunestyret, men dette ble omgjort i fylkeskommunen. Sanitæranlegg på Raabakken fikk spillemidler fordi dette er eneste anlegget så langt nord i fylket. Golfbanen vil imidlertid få rentemidler i høst i stedet for spillemidler.

Bygging av sanitæranlegg på Raabakken er igangsatt og utbedring av golfbanen er under arbeid.

## **4 Forhold til andre planer**

Kommunedelplanen har målsetting om tilstrekkelig areal for fysisk aktivitet. Ved utarbeiding av kommune- og reguleringsplaner skal det innarbeides areal for slike

anlegg. Behov rettet mot idrett, friluftsliv og kulturaktivitet bør samordnes med gode bomiljø og godt skolemiljø.

## **5 Kommunens økonomiske bidrag til anlegg og drift**

Overhalla kommune har etter søknad gitt tilskudd til nyanlegg og rehabilitering av eldre anlegg og bygg innen idrett og kultur.

Siste fem år er det innvilget til sammen kr. 1 010 000 på følgende anlegg.

### **5.1 Kommunalt tilskudd til nyanlegg og rehabilitering**

#### **2003**

**Kunstgressbane**, kr. 500 000, k-sak 012/03.

Eier: Overhalla idrettslag.

#### **2004**

**Namsen Golfbane**, kr. 50 000, k-sak 011/04.

Eier: Namdal Golfklubb.

#### **2005**

**Gratis idrettsanlegg**, kr. 100 000, k-sak 079/04.

Eier: Overhalla idrettslag.

#### **2006**

**Gratis idrettsanlegg**, kr. 100 000, k-sak 015/06.

Eier: Overhalla idrettslag.

**Tråkkemaskin**, kr. 80 000, k-sak 68/05.

Eier: Overhalla idrettslag.

**Nordisk mesterskap**, kr. 30 000, k-sak 007/06.

Eier: Overhalla skytterlag.

**Svenningmoen friidrettsanlegg**, rehabilitering, kr. 150 000, k-sak 104/06

Eier: Overhalla idrettslag.

#### **2007**

**Gratis idrettsanlegg**, kr. 100 000, k-sak 19/07.

Eier: Overhalla idrettslag.

#### **2008**

**Gratis idrettsanlegg**, kr. 100 000. k-sak

### **5.2 Kommunalt årlig driftstilskudd**

#### **Overhalla idrettslag**

Løypekjøring kr. 15 000

Kunstgressbane kr. 21 000

Vaktmestertilskudd kr. 72 000

#### **Gimle A/L:**

Avdrag og renter på lån kr. 300 000

Leie av idrettshall kr. 200 000

**Haugum Mølle, museum** kr. 30 000

### **5.3 Tilskudd til løypekjøring fra Miljø/Landbruk**

**Overhalla Røde Kors** kr. 18 000

**Koltjønnhytta A/L** kr. 20 000

**Øysletta Vel**

kr. 12 000

## **6 Planprosessen**

I mars 2006 ble det vedtatt revidering av kommunedelplan for idrett, friluftsliv og kulturbygg. Revideringen skal behandles etter plan- og bygningslovens §§ 20-5 og 27-1. Ved vedtak om revidering av gjeldende plan, ble det vedtatt opprettet ad-hocgruppe bestående av:

Kjell Aunet, representant fra idrettslaget

Tone Lian, kultursjef

Jostein Hildrum, ordfører

Bente Eidesmo, kommunens arbeidsgruppe for FYSAK

Annbjørg Eidheim, sekretær teknisk avdeling

Revidering av planen har vært kunngjort i to aviser og på kommunens hjemmeside. I tillegg er lag og foreninger tilskrevet med anmodning om innspill. Det er også utsendt skjema til alle eiere og drivere for registrering av alle typer bygg og anlegg.

## **7 Definisjoner av idrettsanlegg og ordningen med spillemidler**

Departementet klassifiserer anleggene etter hvordan spillemidlene fordeles.

Spillemidler til anlegg for idrett og fysisk aktivitet er i dag hjemlet i lov om pengespill m.v. av 28. august 1992 nr 103, med endring av § 10, vedtatt 21. 6.2002, samt forskrifter gitt ved kongelig resolusjon av 11. desember 1992.

### **7.1 Ordinære anlegg**

Ordinære idrettsanlegg er i hovedsak nært knyttet til konkurranse- og treningsvirksomhet for idrettsorganisasjonene. De tekniske krav til mål og utforming av anleggene tar utgangspunkt i konkurransereglene til de enkelte særforbund. Disse kravene har vært retningsgivende for hvilke anlegg som har blitt godkjent for tilskudd fra spillemidlene.

Hovedregel for beregning av tilskudd er 1/3 av godkjent kostnad for anlegget opp til en øvre tilskuddsgrense på 700 000 kroner. For enkelte større og kostnadskrevenne anleggstyper er det fastsatt høyere maksimale tilskuddssatser. Graderte satser og Nord-Norge-tillegg kommer i tillegg (se Forskrifter og bestemmelser, V-0732). Nedre grense for godkjent kostnad ved beregning av tilskudd er for tiden 150 000 kroner.

### **7.2 Nærmiljøanlegg**

Nærmiljøanlegg er anlegg eller områder for egenorganisert fysisk aktivitet, hovedsakelig beliggende i tilknytning til bo- og /eller oppholdsområder. Områdene skal være fritt allment tilgjengelige og beregnet på egenorganisert fysisk aktivitet, primært for barn og ungdom, men også for lokalbefolkningen for øvrig. Nærmiljøanlegg skal ikke dekke behovet for anlegg til organisert idrettslig aktivitet eller til ordinære konkurranser i idrett.

Nærmiljøanlegg kan lokaliseres i tilknytning til et skoleanlegg og/eller idrettsanlegg. Ved samlokalisering med idrettsanlegg gjelder som nevnt over, at nærmiljøanlegget skal være for egenorganisert fysisk aktivitet. Anlegg ved skole skal stå åpent etter skoletid. Til nærmiljøanlegg kan det søkes om tilskudd med inntil 50 % av godkjent kostnad, begrenset oppad til maksimum tilskudd på kr. 200 000 kroner. I tilskuddssammenheng er nærmiljøanlegg utendørsanlegg. Anleggene må ha en total kostnad på minimum kr. 80 000 (anleggene kan ha en høyere kostnad enn kr. 400 000, men tilskudd er begrenset med inntil 50 % av dette).

### **7.3 Mindre kostnadskrevenne nærmiljøanlegg**

Fra og med tildeling av spillemidler til idrettsformål i 2001 har departementet avsatt midler til mindre kostnadskrevenne nærmiljøanlegg.

Mindre kostnadskrevenne nærmiljøanlegg er anlegg med en godkjent kostnad opp til kr 80 000. Nedre grense er kr 20 000.

### **7.4 Hvem kan søke om spillemidler?**

Søkere kan være kommuner, fylkeskommuner, idrettslag, andelslag eller andre sammenslutninger.

For andre sammenslutninger må vedtektene forhåndsgodkjennes av Kultur- og kirke departementet. Det vil bli tillagt vekt om idretten og/eller det offentlige er med på eiersiden. For andelslag og aksjeselskap må vedtektene inneholde bestemmelser som sikrer idretten og/eller det offentlige kontroll med eierforhold og drift.

Det er et grunnleggende prinsipp at støtte i form av spillemidlene ikke skal danne grunnlag for fortjenestebaserte eierformer eller omdannes til fortjeneste for private eiere.

### **7.5 Hva kan det søkes om tilskudd til?**

Det kan søkes om tilskudd til bygging og rehabilitering av idrettsanlegg som er åpne for allmenn idrettslig virksomhet og som ikke er underlagt kommersielle interesser.

### **7.6 Hvor mye kan det søkes om?**

Hovedregel er at det kan søkes om tilskudd med inntil 1/3 av anleggets godkjente kostnad opp til et maksimumsbeløp, som for tiden er kr 700 000. Nedre grense for godkjent kostnad ved beregning av tilskudd er for tiden kr 150 000.

For enkelte anleggstyper hvor kostnadsnivået erfaringsmessig ligger så høyt at søknadsbeløpet kommer over kr 700 000, fastsettes det hvert år maksimale tilskuddsbeløp (se Forskrifter og bestemmelser, V-0732, kap. 9).

### **7.7 Hvordan søke om spillemidler?**

Søknad om tilskudd til idrettsanlegg fremmes gjennom/av kommunen på eget skjema som fås ved henvendelse til kommune, idrettskrets eller til Kultur- og kirke departementets

#### **Det er særlig viktig å merke seg:**

- Planene for idrettsanlegg må på forhånd være godkjent av kommunen, med unntak av planer for enkelte typer mer kostnadskrevenne idrettsanlegg. Disse må sendes inn

til departementet for forhåndsgodkjenning (se Planlegging og bygging av idrettsanlegg).

- Kommunene fastsetter selv frist for søknad om spillemidler til anlegg i egen kommune. Frist for en samlet oversendelse av kommunens spillemiddelsøknader til fylkeskommunen er 15. januar hvert år. Før søknadene oversendes fylkeskommunen, må de være i formell orden.
- Det er departementet som fastsetter rammen for de beløp fylkeskommunene får til fordeling det enkelte år. Departementet skal meddele fylkeskommunene om beløpets størrelse innen 1. mai.
- Det er fylkeskommunen som fordeler de tildelte beløp og underretter søkere om resultatet innen 1. juli.

## **8 Registrering av aktivitet, anlegg og områder**

### **8.1 Idrett**

I Overhalla kommune er det registrert til sammen 10 idrettslag/skytterlag/klubber, tre av disse har medlemmer fra hele regionen. Medlemsmassen ligger på ca. 1900, det vil si at ca 53% av Overhallas befolkning er registrert som medlem i skytterlag, golfklubb, motorsportklubb eller idrettslag.

Trimaktiviteten er forholdsvis god i Overhalla. Idrettslinja ved Olav Duun vgs har gjennomført en spørreundersøkelse som viser at mange trimmer, men at det er variasjoner i aldersgrupper og mellom kjønn.

De største idrettsaktivitetene i Overhalla er fotball, skyting, friidrett, skiidrett, håndball, svømming og ulike uorganiserte trim- og mosjonsgrupper. I tillegg eksisterer det allidrett for barn i to aldersgrupper. Innenfor de tradisjonelle idrettsaktivitetene er det relativt god rekruttering, men vi ser variasjoner i tiden.

### **8.2 Friluftsliv**

Turområder og tilrettelegging ellers, gir tilbud til de fleste brukergrupper. På noen turmål er det gjort registreringer av bruken. Dette viser at alle alders- og sosiale grupper benytter tilbudene, og dekker behov for både kommunens innbyggere og folk fra nabokommunene. Det viser også at tilrettelagte turområder blir brukt i økende grad også i Overhalla.

Det er ingen aktiv organisasjon for friluftsliv i Overhalla, men Namdal Turlag dekker også Overhalla. I tillegg finns en turgruppe med tilbud i barmarksperioden som kalles Tirsdagstrimmen, og turgruppa Hoga åt fjelli. Hoga åt fjelli er et lavterskeltilbud for mennesker med psykiske lidelser. Ordningen med "Kjentmannsmerket" er fortsatt aktivt, og blir fornyet annet hvert år.

### **8.3 Kultur**

I kommunen er det registrert 86 frivillige lag og foreninger. Lagene er kategorisert innenfor barne- og ungdomsarbeid, idrett- og skytterlag, pensjonistforeninger, sang- og musikkforeninger, sanitetsforeninger, velforeninger, interesseforeninger og en samlekategori med bla Røde Kors, Historielag, Kunstforening, Lions og MC-klubb.

Rekruttering av unge innen kor og korps er for tida vanskelig, særlig korpsmiljøet slit. Voksenkora har bra medlemsmasse.

Tar vi med andre lag og foreninger, så finner vi mange velforeninger. I tillegg til velforeningens/grendalaget tradisjonelle oppgaver med ansvar for lekeplasser og balløkker, gjør disse foreningene etter hvert mye for å skape aktivitet i nærmiljøet.

#### **8.4 Anlegg og områder**

Målet med registreringene som er gjort er å skaffe et godt kunnskapsgrunnlag for å vurdere hvor og hvordan en bør forbedre forholda for ulike aktiviteter.

Sammendrag av registrerte anlegg og områder følger nedenfor. Anleggene og områdene er systematisert etter geografisk beliggenhet, og det er inndelt etter naturlige enheter i kommunen. De viktigste registreringene og områdene innen idrett, friluftsliv og kultur er inntegnet på kart i målestokk 1:50 000 og detaljkart for Svenningmoen.

Bygg/anlegg til idrettsformål	Ranem Skolekrets			Hunn Skolekrets			Øysletta Skolekrets			Totalt
	F	K	N	F	K	N	F	K	N	
Friidrettsbane	1									1
Fotballbane	1	2			1	1			1	6
Ballplass/-binge			5			7				12
Tennisbane		1	1							2
Svømmehall		1								1
Idrettshall		1								1
Gymsal						1			1	2
Styrketreningsrom		1								1
Klubbhus		2			2					4
Lysløype			1		1	1			1	4
Alpinanlegg		1								1
Hoppbakke						1				1
Ake-/skibakke			2			1			1	4
O-kart		3	1		3	1		1	1	10
Skytebane	2				2					4
Skytterhus		1			1					2
Miniatyrbane		1			1					2
Leirduebane			1							1
Jaktskytebane									1	1
Sandvolleyballbane			1						1	2
9 hulls golfbane		1								1
Bilcrossbane	1									1
Go-kartbane	1									1
Isflate			1			1			1	2
<b>Totalt</b>	<b>6</b>	<b>15</b>	<b>13</b>	<b>0</b>	<b>11</b>	<b>14</b>	<b>0</b>	<b>2</b>	<b>7</b>	

F= fylkesanlegg, K= kommunalt anlegg, N= nærmiljøanlegg

<b>Anlegg/områder for friluftsliv</b>	<b>Ranem Skolekrets</b>	<b>Hunn Skolekrets</b>	<b>Øysletta Skolekrets</b>	<b>Totalt</b>
Friluftsområder	16	16	12	44
Tilrettelagte fiskeplasser	3	1	6	10
Tilrettelagte badeplasser	1	3	6	10
P-plass/turutg.pkt.	2	2	1	5
Utleiehytter	3	2	4	9
<b>Totalt</b>	<b>25</b>	<b>24</b>	<b>29</b>	

<b>Bygg til kulturformål</b>	<b>Ranem Skolekrets</b>			<b>Hunn Skolekrets</b>			<b>Øysletta Skolekrets</b>			<b>Totalt</b>
	F	K	N	F	K	N	F	K	N	
Grendehus					1	1		1		3
Samfunnshus	1	1			1					3
Skoler	1	1			1			1		4
Ungdomsklubb		1								1
Bibliotek		1			1					2
Aktivitetssenter			2			3				5
Kulturhistoriske bygg/anlegg		2			2					4
Hytter		1			1					2
Musikkhus		1								1
Kommunehus		1								1
Kirker	1			1						2
<b>Totalt</b>	<b>3</b>	<b>9</b>	<b>2</b>	<b>1</b>	<b>7</b>	<b>4</b>	<b>0</b>	<b>2</b>	<b>0</b>	<b>28</b>

F= fylkesanlegg, K= kommunalt anlegg, N= nærmiljøanlegg

## **9 Anleggsregister**

### **9.1 Solvoll gressbane**

Eies og drives av Overhalla idrettslag.

Bygd som grusbane med friidrettsbane på 1950-talet. Ombygd til grasbane i 2001-2002. Svært sandholdig grunn, tørr. Utsatt for isbrann, avhengig av god tilgang på vann, koples til kum v/jernbane for å unngå trykkfall på Skage.

Krevende vedlikehold/oppfølging med hensyn på vann, gjødsling, graskvalitet. Banen stengt hele 2005 på grunn av isbrann/tørke året før. Mer ressurskrevende enn kostnadskrevende.

Benyttes av de yngste årsklassene, Skagelagene, og en del eldre lag. En god del uutnyttet kapasitet, men bra i en periode med vanskelige grasforhold.

Ønsker å vedlikeholde/forbedre grasstandard. Garderobe/dusjforhold på skolen er for langt unna. Ideelt med utbygging/tilrettelegging på Solvoll.

### **9.2 Klubbhus Skage**

Eies og drives av Overhalla idrettslag.

Bygd på 1980-tallet. Renovert i 2003-2004 etter vannskade. Ikke isolert, innlagt vann og strøm. Kiosk, lagerrom og toalett.

Ingen vesentlige kostnader, ingen spesielle vedlikeholdsoppgaver.

Benyttes lite, mest som lager, uegnet som garderobe.

Ønsker å vedlikeholde.

### **9.3 Skolebanen, Hunn skole**

Eies og drives av Hunn skole.

Kostnadsfordeling mellom skolen og idrettslaget på utgifter til mål og nett. Idrettslaget merker banen. Lysanlegg dekkes av skolen.

God, først og fremst skoleaktivitet. Idrettslaget benytter anlegget til en del treninger og kamper i aldersbestemte klasser og grendefotball. Noe ledig kapasitet på kveldstid.

### **9.4 Ballbinge, Hunn skole**

Eies og drives av Overhalla idrettslag og Hunn skole.

Bygd av Overhalla idrettslag som en del av skolens uteområde. Idrettslaget etterfyller grus, og har ansvaret for selve konstruksjonen. Skolen har løpende vedlikehold.

Idrettslagets egenandel ved bygging, kr. 40 000 – 50 000. Skolen dekker løpende utgifter, for eksempel strøm.

Meget stor aktivitet. Begrenset kapasitet i perioder, både på dag- og kveldstid.

Ønsker å vedlikehold, fornye og etterfylle grus.

### **9.5 Skage lysløype og skileikanlegg**

Eies og drives av Overhalla idrettslag.

Bygd i 1982-1984. Idrettslagets hovedanlegg for langrenn, 2 km, 3 km og 5km løype. Sterkt behov for rehabilitering; grøfting av hele løypa, rydding, stikkrenner, kulverter, noe barklegging og en del nye stolper. Kostnadsberegnet til 1, 4 millioner, søkt spillemidler i 2006.

Skileikanlegg bygd 1995-1996.

En del årvisst rydding. Egen tråkkemaskin kjøpt 2005/2006. Kr. 30-40 000 i årlige løypekostnader, etter snøforhold.

Ujevn, men periodevis bra aktivitet, avhengig av snøforhold ellers i bygda. Må ha noe snø før kjøring kan begynne.

Skileikanlegget kunne vært brukt mer, men krever mye tilrettelegging

Behøver rehabilitering snarest.

### **9.6 Klubbhus og garasje, Leddmyra**

Eies og drives av Overhalla idrettslag.

Klubbhus bygd 1984-1985 og garasje 1999-2000. I relativt bra stand, og vesentlig forbedret bruksverdi etter renovering i 2005 med toalett og septiktank.

En del løpende vedlikehold. Ingen store kostnader.

En del brukt vinterstid i forbindelse med skiaktiviteter. God kapasitet, lite brukt om sommeren.

Ønsker å holde vedlike, gradvis fornye utstyr m.m.

### **9.7 Blakkhaugen**

Eies av Overhalla idrettslag og tinglyst driftsavtale med Rudi Amdal.

Alpianlegg/akeanlegg med heis og lysanlegg bygd 1983/1984

Økonomisk drift er svært avhengig av gode snøforhold. Faste utgifter til bl.a. årlig heiskontroll er store. Ved god snøvinter er det økonomisk gjennomførbart.

Delvis aktivitet om vinteren. Sårbar for snøforhold. Ingen fast organisert aktivitet i idrettslaget regi.

Ingen spesielle planer, sovende alpingruppe. Var delvis operativ i 2004 og 2005 da det var gode snøforhold.

### **9.8 Svenningmoen, hovedbanen**

Eies og drives av Overhalla idrettslag.

Idrettslagets hovedbane bygd 1987-1988. Gressbane, veldig god drenering, er etter vedlikehold nå i veldig god stand.

Ingen kostnader knyttet til selve anlegget. Driftskostnader ved klipping 2 ganger pr. uke, gjødsling hver 3. uke og kalking hver vår.

Idrettslagets hovedanlegg, kapasiteten reguleres for å spare gressmatta, og holde en god bane.

Målet er å vedlikeholde anlegget som idrettslagets hovedanlegg for fotball.

### **9.9 Svenningmoen, friidrettsanlegget**

Eies og drives av Overhalla idrettsanlegg.

Bygd i 1987-1988. Teknisk befaring av Norges Friidrettsforbund i 2001; anbefalt renovering innen 2-4 år. Renovert i 2007 med finansiering av spillemidler, lån og tilskudd fra Overhalla kommune.

Overhalla idrettslag har arrangert 7 nasjonale mesterskap i perioden 1991-2003.

Ingen vesentlige årlige kostnader ut over små reparasjoner, oppgradering av utstyr og vasking av banedekket. Etter at banevaskemaskinen brant opp, må vasking leies, kr. 20 000 pr. år. Komplette utstyr for trening og stevner, må låne litt ved større arrangement.

Kapasitet til vesentlig større aktivitet, noe laber friidrettsaktivitet nå, men mange arrangement i løpet av hver sesong.

### **9.10 Svenningmoen, Kunstgressbanen**

Eies og drives av Overhalla idrettslag.

Kunstgressbane med lysanlegg bygget 2003-2004. Tribune bygges i 2006.

Gummikuler etterfylt i 2005, rensing hvert år. Svært god standard.

Teknisk utfordring er brøyting. Tåler begrenset vekt/type utstyr. Løser dette ved kjøp av ny traktor i 2006.

Viktig å holde banen åpen fra begynnelsen av mars for utleie og sparke kostnader på leie av andre anlegg. Brøyting, slådding, etterfylling av gummikuler, rensing.

Lånefinansiert egenandel på kr. 930 000, årlig kostnad kr. 100 000. Leieinntekter kr. 50 000-80 000.

Stor aktivitet fra mars til november. I perioder noe ledig kapasitet, men stort sett utnyttet. En god del utleie om våren, ellers lite.

Ønsker å ha et vedlikehold som holder banen i god stand. Bygge ferdig tribuner og salgsbod.

### **9.11 Svenningmoen, Grusbane.**

Eies og drives av Overhalla idrettslag.

Bygd 1988, i god stand, litt hard.

Brøytes fra 1. april, slåddes årlig. Merkes til kamper. Ellers forholdsvis lite vedlikehold.

Ingen vesentlige kostnader utover klargjøring. Utskifting av mål/nett med visse mellomrom.

En del aktivitet om våren før gressbanene blir ledig/spilleklare. Ellers god kapasitet, forholdsvis lite brukt.

Ønsker å holde den vedlike.

### **9.12 Svenningmoen, Tennisbaner**

Eies og drives av Overhalla idrettslag.

To asfaltbaner bygd 1988-1989. I relativt bra stand. Trolig behov for å skifte nett, gå over stativ m.m.

Ingen kostnad, ikke vedlikehold. Må påregne noe kostnad/arbeid i løpet av få år.

Litt aktivitet, god kapasitet. Et tilbud til egenaktivitet.

Banene er et mosjonstilbud, ellers ingen spesielle planer.

### **9.13 Svenningmoen, Sandvolleyballbaner**

Eies og drives av Overhalla idrettslag.

To baner bygd i 2003, en på grus og en på gras. Fellesprosjekt med OBUS. Lite vedlikehold, nettene må strammes av og til.

Ingen spesielle kostnader

Et tilbud til egenaktivitet. Noe brukt på kveldstid, mer i skoletida.

Ønsker å holde den vedlike.

### **9.14 Svenningmoen, Klubbhus**

Eies og drives av Overhalla idrettslag.

Bygd i flere omganger. Flyttet til nåværende tomt i 1990, påbygd og rehabilitert i 2002-2003, en etasje og kjeller. Fortsatt for dårlig isolert i yttervegger, kjeller isolert i 2002-2003.

Litt lite lagerplass, og noe behov for fornyelse av kjøkken.

Kontor/møterom/toalett er greit, men behøver en del nye møteromsmøbler. Ønsker ADSL/bredbånd da mange møter er avhengig av dette.  
Lagerrom i kjeller fungerer bra etter innsetting ny leddport i 2005, men mye utstyr lagret her.

For høyt strømforbruk, trolig på grunn av dårlig isolering. Ellers rimelig drift.

Mye brukt til møter og kurs., 121 utleier i 2005. Kunne gjerne vært brukt mer til kafe, kiosk, sosial møteplass.

Ønsker å sikre huset som en viktig møteplass for idrettslaget, bedre komforten og senke strømforbruket.

### **9.15 Svenningmoen, Mediebygg/sekretariat**

Eies og drives av Overhalla idrettslag.

Sekretariatsbygg bygd 1995.

Behov for ADSL/bredbånd etter innføring av internettbasert arrangementssystem.

Lite vedlikehold, noe strømforbruk.

Brukt som sekretariat ved arrangement og en del møteaktivitet, men ledig kapasitet. Kan brukes av gruppene til møteaktivitet/lager.

Ønsker å holde det vedlike, legge inn ADSL/bredbånd. Eventuelt innrede til lager for friidrett, eventuelt flere grupper.

### **9.16 Svenningmoen, Speakerbod**

Eies og drives av Overhalla idrettslag.

Speakerbod m/tidtakerbod og lager bygd 1990. Kjeller er lager for friidrettsutstyr.

Høytalerutstyr for stadion innkjøpt 2003, verdi kr. 60 000. Elektronisk tidtakerutstyr innkjøpt 1996, kr. 120 000. Må oppgraderes innen 1-3 år med ny maskinvare og programvare.

Noe innredningsbehov.

Lite kostnad. Ingen vesentlige driftsressurser kreves.

Brukes ved friidrettsarrangement og speakertjeneste på fotballkamper.  
Lager brukes til treninger, stevner og skoleidrett.

Ønsker å vedlikeholde. Innrede noe, fornye tidtakerutstyr.

### **9.17 Svenningmoen, Lagerbygg**

Eies og drives av Overhalla idrettslag.

Det gamle bygget brant i 2005. Nybygg oppføres 2006 og flyttes til friidrettsanlegget. Entasjes, ikke isolert garasje med to porter for tråkkemaskin og traktor.

Håper å få satt opp bygget med erstatningssum og egne midler.

Ønsker ved hjelp av nytt lager å frigjøre plass i klubbhuset

### **9.18 Øysletta skolebane**

Eies og drives av Overhalla idrettslag og Øysletta skole.

7-bane rehabilitert i 2003-2004. Lysanlegg bygd i samarbeid med Øysletta grendalag. I god stand.

Idrettslaget har bekostet utbyggingen med bidrag fra kommunen og grendalaget. Ingen spesielle vedlikeholdskostnader ut over slådding, mål/nett og lys.

Benyttes til aldersbestemte klasser, noe uorganisert aktivitet for voksne, samt til skolegård/kroppsøving. God aktivitet, men uutnyttet kapasitet på kveldstid.

Ønsker å holde den vedlike.

### **9.19 Lysløype Gimle**

Eies og drives av Overhalla idrettslag.

Rehabilitert i 1997/1999. i relativt bra stand, men må påregnes noe vedlikehold årlig. Rehabilitering ca 2010.

Prepareres med den gamle tråkkemaskinen, med mulighet for å skjøte på løype til Solem. Løypeprepareringskostnader. Noe årlig vedlikehold av trase.

Bra aktivitet, mye bedre etter at tråkkemaskinen ble tatt i bruk. Løyper kjøres opp for skolen.

Ønsker å vedlikeholde, og rehabiliterer ca. 2010.

### **9.20 Lysløype Øysletta**

Eies og drives av Overhalla idrettslag.

Bygd på 80-tallet. Behov for rehabilitering, grøfte, rydde, skifte stolper, eventuelt legge om løypa på enkelte steder. Andreprioritet av lysløypene for rehabilitering. Antydnet kostnad kr. 800 000,-.

Noe ryddearbeid m.m. kan oppstartes.

Må påregne noe kostnad til vedlikehold i påvente av renovering.

Bra aktivitet når snøforholdene tilsier det. Lokalt engasjement for vedlikehold og aktivitet/løypekjøring/tilrettelegging er nødvendig.

Ønsker å rehabiliterer. Prioriteres av idrettslaget etter lysløype på Skage og friidrettsdekke på Svenningmoen.

### **9.21 Lysløype, Øysvollen**

Eies og drives av Overhalla idrettslag.

Bygd på 80-tallet. Noe behov for utbedring i lia mot Namsen og Gansmoøya. Idrettslaget har kjøpt skuter med bidrag fra Øysvollen velforening.

Drift/vedlikehold av skuter, årlige kostnader på kr. 5-10 000. Rydding m.m. av løype. Lokalt engasjement med løypekjøring.

Bra aktivitet og god kapasitet. Kjøres løype til Myrmoåsen.

Vedlikeholdet har 4. prioritet av lysløypene.

### **9.22 Tetlibakken**

I privat eie, men brukes av Overhalla idrettslag.

Hoppbakke bygd 1990-1995 av private interesser.

Drift og økonomi styres av private eiere.

Bra aktivitet når gode snøforhold. Brukes av idrettslaget som treningsbakke, og årlig hopprenn. Hoppskole. God kapasitet.

Ønsker å beholde den som treningsbakke.

### **9.23 Melen, leikeplass/aktivitetsanlegg**

Eies og drives av Melen barne- og ungdomsklubb, 151 medlemmer, 55 under 18 år.

Etablert 1976. Leikeapparater, husker, klatrestativ m.m. Ballnett, høydestativ, lengdegrop, fotballbane, kuling, sandkasse, leskur og plen m/ sittegruppe. Dekket på fotballbanen er for løst, så behøver opprusting. Noen av leikeapparatene bør fornyes.

Teknisk drift og plenklipping utføres på dugnad. Klubben søker årlig om kulturmidler, litt underskudd i fjor.

Brukes daglig til leikeplass og fotball-leik. Fotballbane i grendaserien  
Skiløype og skøyteis om vinteren.

Har konkrete planer for opprusting av fotballbane, med nytt dekke og eventuelt nye mål.  
Fornyning av noen leikeapparater.

### **9.24 Kleppen, leikeplass og fotballbane**

Eies og drives av Øysvollen og omegn velforening. Ca. 70 familier som er medlemmer. Fotballbanen er i bra stand. Leikeplassen mangler leikeapparat. Skutergarasjen er ikke ferdigbygd, men det er innvilget kr. 17 000 i spillemidler til mindre kostnadskrevende anlegg.

Fotballbanen brukes av grendaserielaget, og på eget initiativ av ungene. Velforeningen ønsker å øke aktiviteten på anlegget.

Velforeningen skal fullføre bygging av grillhus og skutergarasje. Det er også ønsker og planer om en sandvolleyball-bane som skal organiseres som er prosjekt sammen med ungdommene i grenda.

### **9.25 Skageåsen II og III, Ballbinge**

Skal eies og drives av Skageåsen II og III Vel.

Ønsker å bygge ballbinge i boligfeltet i 2007.

Prosjektet tenkes finansiert med spillemidler, dugnad/egeninnsats kommunen

Ballbingen er tenkt brukt til ballaktiviteter om sommeren og skøyter om vinteren.

Velforeningen ønsker at ballbingen skal bli et samlingspunkt for fysisk aktivitet.

### **9.26 Krabbstumarka, fotballbane**

Eies og drives av Krabbstumarka velforening.

Banen er bygd på starten av 1980-tallet. Restaurert i 2007 med delfinansiering av midler til mindre kostnadskrevenende nærmiljøanlegg.

Banen er planert og oppgrusing. Det er satt opp nye mål og gjerdet er utbedret.

Det er stor aktivitet med barn i alle aldrer. Banen brukes til kamper i grendaserien

### **9.27 Øysletta Jaktbane**

Eies og drives av Øysletta jaktbane. 103 medlemmer, 28 under 18 år.

Skytebane med overbygd standplass bygd 1992. 6 skiver/100 meter. Skivetrekk, 1 selvanviser. Det er framført strøm til anlegget.

Lager for skivemateriell, ca 10 m<sup>2</sup> og oppholdsrom, ca, 30 m<sup>2</sup>, halvparten av oppholdsrommet bygd i 2005-2006.

I 2007 er standplass oppgradert med påbygd oppholdsrom. Nytt fundament og endefester for skivetrekket. Standplassbygg nymalt, tilførselsvei og parkeringsplass oppgruset.

Anlegget driftes på dugnad, annen hjelp leies inn ved behov. Kontingent dekker utgifter til strøm, forsikring, vedlikeholdsutgifter. Regnskap føres av Skistad Regnskap.

Faste treningskvelder fra mai til september, samt konkurranser. Benyttes nesten hver dag i sommerhalvåret. Meget god kapasitet siden anlegget er åpent hver dag i barmarksesongen.

Oppskyting storviltprøve august til september.

Ønsker å montere 6 elektroniske skiver, alt inkludert.

Skal starte opp med rekruttering til neste år.

### **9.28 Øysletta skytebane**

Søker Namdal Sportsskytterlag

Namdal Sportsskytterlag søker om å bygge skytebane med to feltbaner og 25 meters pistolbane.

Første søknad kom i desember 2003.

### **9.29 Koltjønnhytta**

Eies og drives av Koltjønnhytta AL, ca 9000 besøkende i 2005.

Hytta er bygd i 1959. Skiftet vinduer i 2004/2005, skiftet bordkledning på vestveggen og beiset i 2006.

Forholdsvis god økonomi. Drifta og nødvendig vedlikehold er basert på dugnadsinnsats.

Hytta leies ut hele året til private, skoler. Er åpen hver søndag i vinterhalvåret. Er ellers besøkt mye hver dag, og fremre rom er åpent.

Ønsker å fortsette med vedlikehold og utbedring. Mer beising ute, og innvendig maling. Nye takrenner på uthuset.

Forbedre adkomsten til hytta, få den tørrere.

### **9.30 Liaseterbua**

Eies og drives av Koltjønnhytta AL.

Ny hytte bygd etter brann i 2005, og satt opp i 2006, 28 m<sup>2</sup>.

Det er noe usikkert hvordan økonomien blir med drift av to hytter.

Liaseterbua skal være åpen for alle som ferdes i området, og det er god mulighet for overnatting med fire sengeplasser.

Ønsker å holde vedlike ny hytte, og styrke markedsføringen av begge.

### **9.31 Solvoll**

Eies og drives av U.L. Framsteg.

Det er bingo hver søndag, og det er årlig revy/kabaret. I tillegg er det en del utleie og arrangement.

Det er fra lagets side et sterkt ønske om å øke bruken av huset, spesielt få ungdom interessert igjen.

Utvendig oppussing er på gang. Scenegolv og scenegarderober er dårlig, og behøver renovering.

### **9.32 Sør-Skage Grendehus**

Eies og drives av Sør-Skage Grendehus, ca 400 medlemmer.

Huset er bygd ca. 1880, og er ca. 300 m<sup>2</sup>. Det er ganske godt vedlikeholdt, men det foreligger planer for tilrettelegging for funksjonshemmede. Inngangsparti skal bygges om og toaletter skal tilpasses. I tillegg skal det legges opp ny strømkurs.

Har de siste år hatt litt underskudd, men målet er å få snudd dette.

Mye utleid til private arrangement, men også fester arrangert av både huset og gammeldansklubben. Også brukt i forbindelse med utearrangement som fotballkamper og santhansfeiring.

Målet er å holde huset i god stand slik at det kan leies ut mest mulig til grendafolk.

### **9.33 Gimle hall og samfunnshus**

Eies og drives av Gimle AL

Bygget bærer preg av manglende vedlikehold over flere år. Spesielt gjelder dette vestibyle, garderober, kjøkken, restaurant. Lekkasje i tak.

Oppgavene er mange og må prioriteres etter løpende økonomisk situasjon.

Ligger inne søknad om spillemidler til nytt ventilasjonsanlegg.

Laget har et regnskapsmessig underskudd på kr. 64 000 for 2005. Styret jobber kontinuerlig for å iverksette tiltak som er positivt for økonomien uten at drift og vedlikehold blir for sterkt skadelidende.

Idrettshallen har jevnt bra utleie i vinterhalvåret, men lite over sommeren. OBUS benytter hallen, men Olav Duun vgs har avsluttet leieforholdet.

Samfunnshuset har periodisk utleie til bingoarrangement, og sporadisk utleie til fester og andre kulturarrangement.

Skytebanen er utleid to til fire kvelder i uken til skytterlagene.

Laget ønsker å prioritere sine spillemiddelsøknader slik.

Ventilasjonsanlegg, Nytt lagerrom i tilknytning til samfunnshuset, akustikk i samfunnssalen.

### **9.34 Skytebane og skytterhus, Skogmo**

Eies og drives av Overhalla og Ranum skytterlag.

### **9.35 Skytebane og skytterhus, Skage**

Eies og drives av Nordre Skage Skytterlag, 248 medlemmer.

Huset er bygd i 1960 og er i dårlig forfatning. Det skal rives når nytt bygges.

### **9.36 Skytebane, 100-, og 200 meters bane, Skage**

Eies og drives av Nordre Skage Skytterlag, 248 medlemmer.

Banen bygd i 1985 og er i dårlig forfatning. Behøver full restaurering med ny standplass med overbygg og 8 + 8 elektroniske skiver.

Planer for restaurering skal utarbeides høsten 2006.

### **9.37 Miniatyrskytebane, kjeller Hunn skole**

Eies og drives av Nordre Skage Skytterlag, 248 medlemmer.

Banen er i god stand.

### **9.38 Namsen Golfbane**

Eies og drives av Namdal Golfklubb, ca. 130 medlemmer og i tillegg spillere fra andre klubber.

Banen etablert 2000 som 6-hullsbane på eksisterende grasmark, oppgradert i 2002 til 9-hullsbane og godkjent av Norges Golf forbund.

Fikk tildelt spillemidler i 2006 og 2007, til sammen kr. 1 050 000 for ytterligere oppgradering av banen. Utbyggingen gjelder oppgradering av spilleflatene, nyanlegg av 9 greener og 17 tee(utslagssteder) og garasje for utstyr og vanningsanlegg.

I tillegg til banen er det etablert Driving Range (treningsbane) som drives av grunneier. Garasje og klubbhus etablert.

Vedlikeholdet er styrket ved innkjøp av luftpustyr for greener.

Forbedringer utført, bl.a. ved konsulenthjelp fra Norges Golf forbund.

Klubben har et budsjett på vel 300 000 hvor medlemskontingent, greenfee og sponsorinntekter er største inntektspostene. Største utgiftspostene er leie av jord, drift og vedlikehold av bane og utstyr, leasing/nedbetalning av lån og lønn av klippere.

Dagens aktivitet på banen forutsetter et oppgradert anlegg med ni hull som kan spilles to ganger for å få en full golfrunde. Høyning av standarden tilsier mer erfaring og spesialkunnskap enn bare dugnad kan gi.

Driving Range må få en mer stabil driftsform og bli oppgradert.

Det er utført ulikt forbedring/vedlikeholdsarbeid på alle hull.

Skifting av hovedtilførselsledning som er lagt i grøft.

Klubbhuset pusset opp innvendig, nytt toalett stilt i bero inntil avklaring spillemidler.

### **9.39 Raabakken Motorstadion**

Eies og drives av NMK Namdal. Ca 100 medlemmer, mange brukere i forbindelse med løp og trafiksikkerhetsdager.

Bilcrossbanen startet bygd i 1998 og er senere ombygd i henhold til nye sikkerhetskrav.

Det arrangeres 3 bilcrossløp pr. år de siste 2 år. I tillegg kjøres det trening fra 2006.

Banen brukes til bilcrossløp, gatebilaktivitet, crosskart og motorcross. Det arrangeres årlig trafiksikkerhetsdag for 400 elever i videregående skole.

Bygging av klubbhus/sanitæranlegg påbegynt i 2006. Dette prosjektet fikk spillemidler i 2006.

Videre er det planer for bygging av klubbhus trinn II i 2007-2008, asfaltbane til gatebil og eventuelt for trafikkskolenes MC-opplæring.

#### **9.40 Scootergarasje, Øysvollen**

Eies og drives av Øyesvold og Omegn Velforening.  
Scootergarasje oppsatt med delfinansiering av tilskudd. Beiset i 2007.  
Ligger i tilknytning til turløype/lysløype, volleyballbane.

#### **9.41 Myrmoåsen turløype, Øysvollen**

Eies og drives av Øyesvold og Omegn Velforening.  
Etablert med delfinansiering av tilskudd. Ferdig 2007.10.25

#### **9.42 Aktivitetshus, Øysvollen**

Eies og drives av Øyesvold og Omegn Velforening.  
Huset er under bygging, og er nesten ferdig utvendig. Ligger i tilknytning til løyper, volleyballbane og fotballbane.  
Søker om tilskudd til fedigstillelse.

#### **9.43 Volleyballbane, Øysvollen**

Eies og drives av Øyesvold og omegn Velforening.  
Etablert i 2006 med midler fra "Frifond".  
Søker om tilskudd til lyspunkt så banen kan brukes lenger i de mørke periodene.

## **10 Vurderingsgrunnlag for prioritert handlingsprogram**

Aktivitets- og anleggssituasjonen er grunnlaget for tiltak som blir foreslått i handlingsprogrammet.

Handlingsprogrammet er kommunens prioritering av anlegg som bør få spillemidler. Saksbehandling og politisk behandling bør gjenspeile en forutsigbarhet med hensyn på prioritering for å sikre utbygging og aktivitet etter en vedtatt tidsplan. Men uforutsette hendelser og tilfeller vil røkere på dette prinsippet. Anleggseier/driver må kunne endre tidligere prioriteringer eller komme med nye behov ved den årlige rulleringen. Ved utsending av årlig informasjon om spillemidler og søknad om disse, skal gjeldende prioritert handlingsprogram vedlegges.

### **10.1 Idrettsanlegg**

Idrettsanlegg til konkurranse- og treningsbruk er ganske stor i Overhalla.

Ved anleggsregistreringen er det innmeldt ønsker og behov for rehabilitering og utbygging av eksisterende anlegg. Det er også interesse for nærmiljøanlegg som ligger ved boligområdene og skoleområdene (skileik-anlegg, trimløyper, ballplasser). Nærmiljøanleggene skal gi

muligheter for aktivitet på både skolefritidsordning og i skoletida, men også i høyeste grad gi uorganisert aktivitet for barn og unge i fritiden gode vilkår.

## 10.2 Friluftsområder

Ved den generelle arealplanleggingen i kommunen er det behov for å sikre areal til friområder i sentrums- og tettbygd strøk, og rundt skoler og barnehager. Likeens areal for tilrettelegging av trafikksikker adkomst til nærmiljøområder, og areal til adkomst og turutgangspunkt med muligheter for parkering.

Det er behov for utbedring av eksisterende stier og øke tilgjengeligheten mellom områder i nærheten av hverandre og forbedre merking og bekjentgjøring til aktuelle brukere.

Turutgangspunktene må gjøres tilgjengelig med godt vedlikehold av veger og parkeringsplasser, samt skilting.

Brukervennligheten av områdene bør økes med bedre informasjon og toaletter ved parkeringsplassene.

Det er stor trafikk av hunder i skiløypene, og økende behov for tilrettelegging av separate hundeløyper de første 200 meterne fra turutgangspunktene.

Det er viktig å fortsette arbeidet med holdningsskapende arbeid i forhold til bruk av naturen. Forebyggende tiltak som blant annet god informasjon, salg av bålved og oppfordringer til å ha med sitteunderlag, har som regel stor lokal effekt.

## 11 Handlingsprogram for anlegg, områder og aktivitetstiltak

Handlingsprogrammet er kommunens prioritering av søknader om spillemidler. I tillegg til vurderinger ut fra aktivitets- og anleggssituasjon, vil kommunens økonomiplan og øvrige betingelser for tildeling av offentlige midler ha betydning. Også kommunens øvrige utbyggingsplaner og arealplaner vil være avgjørende.

I 2009 kom det inn fem søknader for tildeling av spillemidler i 2010. Disse er behandlet og prioritert. Søknadene som ikke fikk innvilget spillemidler i år, kan søke på nytt for tildeling neste år.

Prioriterte søknader oversendes fylkeskommunen 15. januar hvert år.

Det kom inn en søknad om spillemidler til kulturbygg, Fridtun, denne oversendes senere når det er motatt nødvendig dokumentasjon.

Søknad om spillemidler til kulturbygg oversendes fylkeskommunen innen 1.april.

### 11.1 Prioritert handlingsprogram

Prioritert handlingsprogram for 2010 er behandlet og vedtatt i Overhalla kommunestyre den 30.11 2009, sak 85/09.

1. **Gimle.** Ventilasjonsanlegg og nytt taktekke/reperasjon.  
Eier: Gimle A/L
2. **Øysletta lysløype,** flytting av løype.  
Eier: Overhalla Idrettslag.

3. **Skage lysløype.** Renovering.  
Eier: Overhalla Idrettslag.
4. **Hunn skole innendørsbane,** 15 m elektroniske skiver.  
Eier: Nordre Skage Skytterlag.
5. **Namsen Golfbane.** Klubbhus  
Eier: Namdal Golfklubb

## **12 Uprioritert liste over anlegg for idrett, friluftsliv og kultur i Overhalla kommune**

Uprioritert liste er liste over bygg, anlegg og områder en ønsker å bygge ut eller renovere, men som det ikke er konkrete planer for, eller en ønsker gjennomført senere. Dette er oppgaver som tas på sikt og etter tiltak i det prioriterte handlingsprogrammet. Uprioritert liste er behandlet og godkjent sammen med prioritert handlingsprogram.

### **12.1 Uprioritert liste over anlegg**

#### **Gimle lysløype, rehabilitering.**

Eier: Overhalla idrettslag  
Planlagt anleggsstart 2010, planlagt ferdig 2012.

## **13 Avslutning**

Med revidering av planen er kommunens registrering av idrettsanlegg og områder for idrett- og friluftaktivitet oppdatert. I tillegg er anleggsregisteret oppdatert med hensyn på status og planer for vedlikehold og bruk.

Dette danner et godt utgangspunkt for helhetlig planlegging av bygg, anlegg og områder.

Registreringene og tilbakemeldingene viser at det viktigste på bygg- og anleggsiden i Overhalla kommune de nærmeste fire år er vedlikehold og utvidelse av eksisterende anlegg. Klarer vi dette er vi kommet langt for å få innbyggerne i Overhalla til å være fysisk og kulturelt aktive.

Overhalla, 14.1.2010