



Kartleggingsrapport

Arbeidsgruppe: Pleie og omsorg

Denne gruppen har ansvar for pleie og omsorg.

Gruppeleder: Kjersti Bakken

30.03.2017

Innhold

Status på tjenesteområdet(ene) i dag	2
Hvordan er tjenesteområdet (ne) organisert i dag (beskriv og tegn kartet)?	3
Midsund	3
Molde	5
Nesset.....	9
Sammendrag organisatorisk oppbygging og tjeneste-omfang	11
Hvor mange årsverk er det og hvilke faggrupper er de fordelt på?	14
Hvilke avtaler mellom partene og interne reglement finnes innenfor tjenesteområdet(ne)?	16
Midsund	16
Molde	16
Nesset.....	17
Hvilke samarbeidsavtaler finnes innenfor tjenesteområdet(ne) og med hvem (fagsamarbeid, IKS, vertskommunesamarbeid mm)?.....	18
Midsund	18
Molde	18
Nesset.....	18
Hvilke planer finnes for utviklingen av tjenesteområdet(ne)?	18
Midsund	18
Molde	18
Nesset.....	18

Status på tjenesteområdet(ene) i dag

Innledning

Arbeidsgruppen har bestått av følgende medlemmer:

Misund kommune:

Leif Arne Lagesen, einingsleiar

Marthe Nygård, Norsk sykepleierforbund

Molde kommune:

Kjersti Bakken, fagsjef. Leder av gruppa

Tone Borge-Løkhaug, seksjonsleder KTK

Randi Myhre, utviklingsjef. Har ikke fått deltatt i møtene pga lederansvar i annen arbeidsgruppe

Nesset kommune:

Jan Carsten Schjøllberg, helse og omsorgsleder

Ann Ragnhild Dyrli, avdelingsleder sjukeheimen.

Arbeidsgruppen har jobbet godt sammen med utveksling av informasjon og erfaringer om hver sin kommune på en informativ og lærerik måte.

Oppgave- og arbeidsfordeling har fungert meget godt.

Det har vært tre heldags samlinger der ulike oppgaver har vært jobbet med. Gruppen har brukt tid på oppgaveforståelse for på best mulig måte å legge felles grunnlag for kartlegging slik at data skal kunne være sammenlignbare. Eksempelvis er data i fht tjenesteomfang hentet ut fra pasientjournalssystem og på personellsiden er det brukt informasjon hentet fra HR system.

Det har i gruppa vært drøftet overgang til felles pasientjournalssystem før formell sammenslåing i 2020. Nesset kommune har vært i kontakt med Molde og fått orientering om Geric. Misund er også interessert i at denne prosessen starter så snart som mulig. Det må avklares forhold rundt Nesset sitt medlemskap i Orkidé og konsekvens for evt å starte en slik prosess.

Tjenesteomfang.

Vi har valgt å også kartlegge tjenesteomfanget innafor pleie og omsorgstjenesten. Kartleggingen er kategorisert i forhold til IPLOS og ADL registreringer som ligger i pasientjournalssystemet. Det gir et bilde av hvilke tjenester som leveres og i hvor stort omfang, tallet i antall brukere fordelt på alder og pleietyngde. Begrepene *avgrenset – middels – omfattende* viser til grad av hjelpebehov.

Oversikten følger etter kommunenes kommentarer til organisasjonsbeskrivelsen.

Hvordan er tjenesteområdet (ne) organisert i dag (beskriv og tegn kartet)?

Midsund

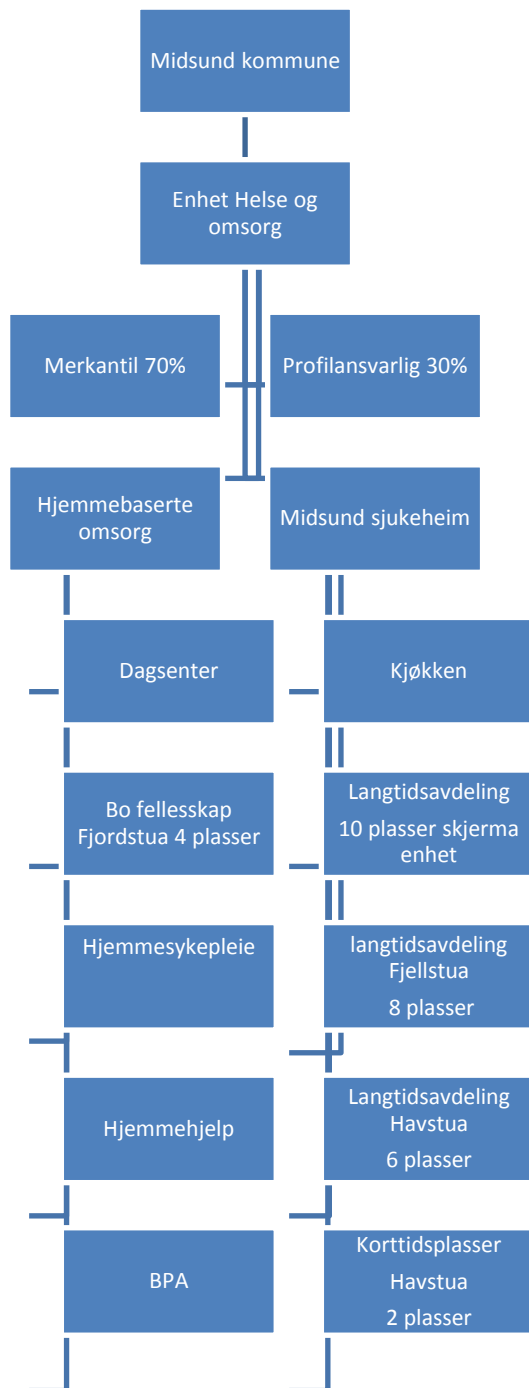

Kommentarar om avdelingane og bemanninga:

Helse og omsorgsadministrasjon:

Har merkantil med 0,50 st. og 0,20 til vederlagsberekning /økonomi. Har tatt ut einingsleiarstillinga frå administrasjonen. Auka systemansvarlig på Profil frå 0,16 st. til 0,30 st. for å sikre oppfølging av fagsystemet, IPLOS og elektronisk utveksling med helseføretaka.

Institusjon:

Har ø-hjelp døgnopphald som blei starta i 2016. Fortsatt berekna 0,30 seng og fått tildelt økonomi på ramma til kommunen med kr. 505.000,- Her skal det også bli gitt same teneste til de med rus- og psykiske problem. Er noko uklart korleis dette skal bli gjennomført.

Har tatt ut avdelingsleiarfunksjon, satt opp einingsleiararkostand med 0,50 st og auka fagfunksjon med 0,10 st. som har fokus på vedtaksskriving, til saman 0,31st. på fagfunksjon.

Solstua: Skjerma avdeling for 10 personar med demens. 3 dagvakt og 2 på kveldsvakt heile veka. Der har ein satt opp nødvendig ekstra ressursar slik at dei har 3 på dag og 3 på kveld heile veka.

Havstua: Somatisk avdeling med 8 personar. 2 av desse plassane er korttidsopphald der det skal gjevast habilitering/rehabilitering.

Bemanninga er 2 på dagvakt i vekedagar, 2 dagvakter på helg/høgtid og 2 på kveldsvakt heile veka.

Fjellstua: Somatisk avdeling med 8 personar.

Bemanninga er 2 på dagvakt og 2 på kveldsvakt heile veka.

Natt: Her er det 3 aktive nattevakter heile året.

Nattevaktene har ansvaret for 3 avdelingar på sjukeheimen, omsorgsbustadane (300 og 500 serien) samt alle som har tryggleiksalarmar (30 – 40 personar).

Kjøkkenet: Produserer mat til institusjonen og sel mat til personar som bur i omsorgsbustad eller i eigen bustad. Ei svært nødvendig teneste for mange personar. Har 3 dagvakter på vekedagar og 1 dagvakt på helg.

Har ikkje noko endringar ved Midsund kjøkken.

Heimebasert omsorg:

Dagplass for heimebuande personar med demens oppretthalde. Denne tenesta blir gjennomført i samarbeid med Akslaugaen/Inn på tunet. For 2017 er det 5 plassar 5 dagar i veka med 5 timer. Vil vere stengt 4 veker på sommaren.

Har tatt ut avdelingsleiarfunksjon, satt opp einingsleiararkostand med 0,50 st. og auka fagfunksjon til 0,35 st. som har fokus på vedtaksskriving. Dette er særst viktig for å oppretthalde tenestemottakar sine rettigheter og ikkje minst å ha oversikt over gjeldande vedtak til ein kvar tid.

Har demenskoordinator med 1 dag i veka, 0,20 st. til å organisere og følge heimebuande personar med demens. Oppfølginga gjeld også kartlegging av behov, tilrettelegging for tenester og kommunikasjon med dei som gir tenester.

Har hjelpemiddelansvarleg i 0,20 st. 1 fast dag i veka. Ser at det her er større behov for hjelpemidla i heimen. Det skuldast bl.a. at ein kjem tidlegare heim frå behandling i helseføretaka samt at ein både ønskjer og må vere heime lengre. Ser at vaktmeistertenesta aukar i kostnad med å levere/hente og installerer hjelpemidlar.

Aktivitetssenteret: 2 dagar pr. veke.

Tjenesteomfang:

Kartlegging tjenesteomfang, Misund kommune.													
Tjeneste	antall	Antall tjenestemottakere/ADL-IPLOS									antall timer vedtak/uke	antall ressurskrevende tiltak	
		0-66			67-79			80+				>67	<67
Institusjon:		Avgrenset	Middels	Omfattende	Avgrenset	Middels	Omfattende	Avgrenset	Middels	Omfattende		***	
Langtidsplasser	27	0	4	1	0	0	5	1	8	8			1
Langtidsplasser- Demens													
Korttid-/avlastningspl.	5	0	1	0	0	2	0	1	1	0			
Korttid/avlastning -demens	10												
Rehabiliteringsplasser	1	0	0	0	0	0	0	1	0	0			
Aldershjemplasser													
Kjøkken, middagsporsjoner pr.u	314	16328 pr. år									Institusjon 189 pr. uke		
Bofelleskap med døgnbemannning, plasser	4												
Tjenester i hjemmet													
Hjemmesykepleie	60	8	5	2	8	5	0	10	15	7			
Pr.bistand -person	42	6	4	2	3	4	1	6	11	5			
hjelp i hjemmet	39	6	2	1	3	4	0	7	11	5			
opplæring	4	0	2	1	0	0	0	1	0	0			
BPA	4	0	1	1	0	0	1	1	0	0			
hjemmespl natt	2	0	0	1	0	1	0	0	0	0			
Trygghetsalarm	41												
Dagtilbud, plasser*	8												
Dagtilbud demens, plasser**	5												

* antall personer/uke (snitt)

** Telling i hht H.dir

*** over innslagspunkt for statlig tilskudd.

Molde

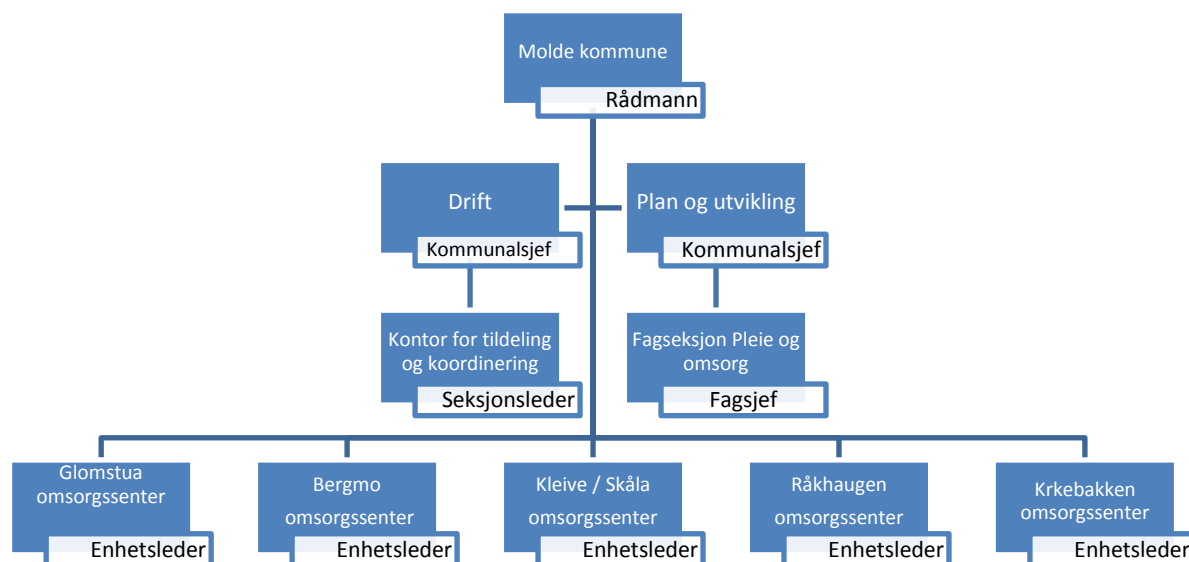

Nærmere beskrivelse av de enkelte omsorgsenheter følger vedlagt.

Administrativ ledelse i pleie og omsorgstjenesten, roller og oppgaver.

Rådmannen har fem stabsavdelinger, herunder driftsavdelingen og plan og utviklingsavdelingen.

Lederne for avdelingene drift og plan og utvikling har en todelt rolle; ved både å være avdelingssjef for sin stabsenhet og å være kommunalsjef på sine fagområder.

Fagseksjon Pleie og omsorg.

På fagområder med flere enheter koordineres virksomheten av fagansvarlig på kommunenivå. Fagansvarlig på kommunenivå har tittel fagsjef, er organisatorisk en av fem seksjoner i plan og utviklingsavdelingen, og rapporterer til kommunalsjef.

Arbeidsoppgaver:

- Fagsjef er på rådmannens vegne ansvarlig for
 - å utvikle helheten i kommunens tjeneste i samarbeid med enhetslederne
 - tilrettelegging av prosesser for å samordne kommunens tjeneste i samarbeid med enhetslederne
 - å bestille tjenesten innenfor den rammen som kommunen gir
 - å koordinere budsjettarbeidet på fagområdet og fordele budsjettmidler mellom enhetene i samråd med enhetslederne
 - å koordinere rapportering på fagområdet
- Fagsjef har utøvende oppgaver innen både drift/forvaltning og plan/utvikling.
- Fagsjef er rådmannens fremste rådgiver og støttespiller på tjenesten.

Myndighet:

- Fagsjef har myndigheten til å
 - utvikle helheten i kommunens tjeneste i samarbeid med enhetslederne
 - samordne kommunens tjeneste i samarbeid med enhetslederne
 - bestille tjenesten innenfor den rammen som kommunen gir
- Fagsjef opptrer på rådmannens vegne og med rådmannens fullmakter når det gjelder ressurs og rammefordeling, og ellers ved behov etter rådmannens nærmere bestemmelse.

Enhetsleder

Enhetsleder er i linje direkte underordnet rådmannen, og med dennes fullmakter. Enhetsleder rapporterer til kommunalsjef drift. Enhetsleder er ansvarlig for enhetens resultat.

Enhetsleder har innen sin enhet

- personalansvar
- økonomiansvar
- fagansvar
- administrativt ansvar
- informasjonsansvar

Enhetsledere har også et selvstendig ansvar for å søke samarbeid på tvers av fagenheter og profesjoner for å styrke samhandlingen, skape helhet i tjenestetilbudet til den enkelte bruker og samtidig drive kontinuerlig forbedringsarbeid. Dette skjer i nær dialog med fagsjef.

Kontor for tildeling og koordinering.

Kontor for tildeling og koordinering behandler søknader om helse- og omsorgstjenester, trygghetsalarm og kommunal bolig. Kontoret er koordinerende enhet og har ansvar for samhandlingen med sykehusene om ferdigbehandlede pasienter.

Organisering av tjenester.

Pleie- og omsorgsområdet yter tjenester i henhold til helse- og omsorgstjenesteloven, herunder dagtilbud, praktisk bistand, hjemmesykepleie og heldøgns omsorg i bolig og institusjon. Tjenesten er inndelt i seks geografiske omsorgsdistrikt med varierende tjenestetilbud.

Institusjon.

Kirkebakken har status som sykehjem med korttids- og rehabiliteringsplasser i tillegg til langtidsplasser, mens kommunens skjermede plasser for personer med demenssykdom er samlet ved Råkhaugen omsorgssenter. Bergmo, Kleive, Skåla og Glomstua har ordinære langtidsplasser. Sistnevnte har 4 tilrettelagte plasser for yngre personer med neurologiske lidelser, med forsterket bemanning og særskilt kompetanse.

Fordeling av type sykehjemsplass per institusjon for 2018	Glomstua	Kirkebakken	Råkhaugen	Bergmo	Kleive	Skåla	Sum
Ordinær sykehjemsplass	44	16		47	24	17	148
Korttidsplass		28	8				36
Rehabilitering		4					4
Forsterket neurologi	4						4
Skjermet demens			36				36
Forsterket skjermet demens			4				4
Sum antall sykehjemsplasser	48	48	48	47	24	17	232

Finansieringsmodell.

Det ble i forbindelse med budsjett og økonomiplan arbeidet i 2016 utformet en modell for finansiering av institusjonsplasser. Utgangspunktet er en politisk vedtatt faktor for bemanning av de ulike typer plasser kommunen tilbyr. Disse faktorene er i stor grad tilsvarende KS sin anbefaling. I tillegg er det definert andel til ledelse, merkantil, støttefunksjoner og innleieposter.

Tjenester i hjemmet.

Hjemmetjenesten i sentrumsdistriktene er lokalisert til Bergmo og Glomstua omsorgssenter, mens Kleive og Skåla omsorgssenter har egne baser. Kommunen drifter to døgnbemannede bofelleskap med til sammen 30 boenheter.

Nattpatruljen er samlet ved Glomstua omsorgssenter under felles ledelse. Del av ressursen er knyttet til bofelleskapet på Godfred Lies plass 1, og betjener hele huset med tilstedeværelse på natt.

Kommunen har 5 dagsenter, lokalisert til ulike institusjoner, unntatt Kirkebakken.

Ett av disse er i Råkhaugen, der dagsenter for personer med demens driftes og er et felles tilbud for hele kommunen. Tilbudet er åpent på dag og kveld på hverdager samt dagtid på lørdager. Grunnet store avstander og individuelle behov, er det opprettet desentraliserte plasser for personer med demens på dagsentrene ved Kleive og Skåla omsorgssenter.

Kjøkken.

Kommunen har tre institusjonskjøkken som produserer mat både til hjemmeboende og til beboere ved sjukehjemmene.

Vaskeri

Kommunen driver egne vaskeri som håndterer både institusjonstøy og privattøy til de som bor i sjukehjemmene.

Vaktmester/driftstekninger.

Alle institusjonene, bortsett fra Råkhaugen, har ansatt egne vaktmestre/driftsteknikere. Deres oppgaver er fordelt mellom institusjon og sjåfør (transport dagsenter og kjøring av mat mellom institusjonene). Pleie og omsorg har ikke hjemnevaktmestre.

Nye Molde kommune

Renhold.

Pleie og omsorg har egne renholdere ved institusjonene.

Kjøp av tjenester.

Pleie og omsorg har avtale om kjøp av tjenester ved Halså interkommunale psykiatriske senter og Olavviken alderspsykiatriske sjukehus utenfor Bergen. Pr tiden gjelder dette til sammen to plasser. BPA ordningen administreres pt av kommunen.

Fagprogram.

Molde bruker Gerica som fagprogram. I tillegg bruker kommunen turnus- og ressursstyringsprogrammet «Min vakt».

Tjenesteomfang.

Kartlegging tjenesteomfang Molde														
Tjeneste	antall	Antall tjenestemottakere/ADL-IPLOS									antall timer vedtak/ uke	antall ressurskrevende tiltak ***		
		Hjelpebehov 66			Hjelpebehov 79			Hjelpebehov 80+				>67	<67	
		Avgrenset	Middels	Omfattende	Avgrenset	Middels	Omfattende	Avgrenset	Middels	Omfattende				
Institusjon:	232													
Langtidsplasser	152	0	0	9	0	4	32	0	10	99		4	4	
Langtidsplasser- Demens	40	0	0	3	0	1	12	0	2	22				
Korttids-/avlastningspl.	28	1	2	0	0	2	5	4	8	4				
Korttid/avlastning -demens	8	0	0	1	0	1	1	0	3	1				
Rehabiliteringsplasser	4	0	0	0	0	0	0	0	1	0				
Aldershjemsplasser	0	0	0	0	0	0	0	0	0	0				
Kjøkken, middagsporsjoner/år	49644													
Bofellesskap med døgnbemannning, plasser	30	0	0	3	0	2	9	0	8	5				
Tjenester i hjemmet											3189,5			
Hjemmesykepleie	537	32	23	11	63	41	13	145	163	46	1908	5		
Pr.bistand -person	76	3	6	5	2	10	4	15	26	5	856			
hjelp i hjemmet	197	14	9	7	17	10	6	50	66	18	161			
opplæring	0	0	0	0	0	0	0	0	0	0	0			
BPA	8	1	2	0	1	2	1	0	0	1	195			
hjemmespl natt	30	1	4	2	0	5	1	0	10	7	69,5			
Trygghetsalarm	409	6	11	9	44	20	11	162	122	24				
Dagtilbud, plasser*	270	0	0	0	5	4	3	52	55	13	1566			
Dagtilbud demens, plasser**	55,35	0	1	1	3	6	4	5	14	18	736			

* antall personer/uke (snitt)

** Telling i hht H.dir

*** over innslagspunkt for statlig tilskudd.

ORGANISERING AV HELSE OG OMSORGSTJENESTEN I NESSET KOMMUNE

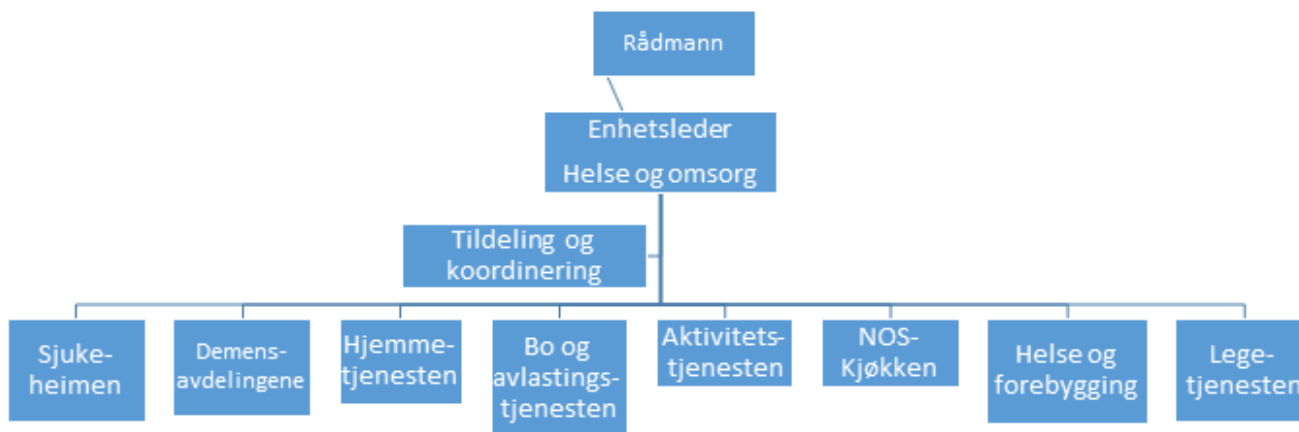

Helse og omsorgsadministrasjonen.

I tillegg til enhetsleder helse og omsorg er det tilsatt en person (sjukepleier) som leder av tildeling og koordinering. Denne stilling er også superbruker for pleie og omsorgsprogrammet, samt fagutvikler. Leder av Tildelingskontoret er delegert myndighet for å fatte vedtak i forhold til helse og omsorgsloven. Helse og omsorgsenheten har ikke merkantil personale. Kommunens servicekontor fakturerer og sender faktura i forbindelse med egenbetalinger etter oppgave/beregning fra enheten. Enhetsledere helse og omsorg er direkte underlagt rådmannen.

Helse og omsorgsutvalg:

Helse og omsorg har eget politisk utvalg. Enhetsleder er sekretær og stort sett saksbehandler for samtlige saker. Enhetsleder er også sekretær for rådet for eldre og funksjonshemma.

Inntaksråd:

Kommunen har opprettet et inntaksråd for tildeling av plass i institusjon og bofellesskap. Leder for koordinerende enhet er saksbehandler for inntaksrådet (møte 1 gang pr. måned). Søknader om plass blir drøftet i rådet. Inntaksrådet består i tillegg til saksbehandleren, sjukeheimslegen, leder for hjemmetjenesten. Leder for demensavdelingen og leder for sjukeheimen.

Koordinerende enhet;

Det er også opprettet de vi kaller koordinerende enhet bestående av leder for tildeling og koordinering, leder for hjemmetjenesten, fagleder for fysioterapitjenesten og ergoterapeuten. Andre fagpersoner tiltrer ved behov. Koordinerende enhet har møte hver 14. dag.. Dette utvalget drøfter/ behandler søknader/ henvendelse og bistand i hjemmet.

Tjenester og oppgaver utført/betalt av andre enheter.

Vaktmestertjenesten ved Nesset omsorgssenter (NOS) er organisert under teknisk driftsavdeling. Det er en fast

Nye Molde kommune

vaktmester på NOS. Det har i langt tid (vært rolig det siste året) vært planlagt at « vår vaktmester» skulle inn i en såkalt vaktmesterpool, dette er ikke gjennomført. Renholderne ved Nesset omsorgssenter organiseres fra teknisk driftsavdelingen. Det er beregnet 2,5 årsverk renholder ved omsorgssenteret.

Aktivitetstjenesten (avdeling innen helse og omsorg)

Hjemmevaktmesteren er tilsluttet denne avdelingen. Hjemmevaktmesterens hovedoppgave innen pleie og omsorg er oppfølging og oppsetting av trygghetsalarmer og utbringning av hjelpemidler i samarbeid med kommunens ergoterapeut. Kommunens lokale hjelpemiddelsentral ligger i aktivitetssenteret, Intensjonen er at disse skal følge oppdatere og vedlikehold utstyret der. (utføres stort sett av hjemmevaktmesteren.

Aktivitetssenteret sørger for utbringning av mat på bygda på hverdager (gjelder det som vi tidligere kalte for ytre distrikt). I tillegg å hente og kjøre heim brukere av dagsenteret, som er åpent 2 dager i uka. Dette gjelder ikke dagtilbudet for personer med demenssykdom. Alle som arbeider ved aktivitetstjenesten arbeider som miljøarbeidere. Det er ca 20 brukere ved aktivitetstjenesten, mange av disse er virkelig arbeidsføre og bidra til å få utført de oppgaver som er nent ovenfor, Bl.a. har hjemmevaktmesteren egen assistent.

Dagtilbud for demente.

Tilbud gis 3 dager i uka. Det er i dag beregnet å ha 5 brukere. Det er en bemanning 2 på 5. De tilsatte ved dagtilbudet henter og kjører hjem brukere. Det er søkt om utvidet tilskudd fra 5 til 7 brukere. Dagtilbudet er f.t. på Bugge, dette i påvente av at det skal lages nye lokaliteter ved omsorgssenteret. Dagtilbudet for demente er organisert under hjemmetjenesten.

Annet som er spesielt.

Vistdal bofellesskap-

Eget kjøkken ved Vistdal bofellesskap. Disse lager mat til de 8 til 9 beboerne ved bofellesskapet, samt til 2 til 3 beboere ute på bygda i eldre distrikt. Middagen blir bring ut på bygda av hjemmetjenesten.

Bemanningen ved bofellesskap ble i løpet av 2016 redusert slik at det kun var bemanningen på dag og natt (ikke kveld). I løpet av våren 2017 er bofellesskapet bemannet med fast bemanning hele døgnet. Dette i forbindelse med at antall plasser ved Nesset omsorgssenter blir redusert fra 56 til 48.

Institusjonsdrift.

Det går fram ifølge organisasjonskartet ovenfor at det i Nesset kommune er 3 institusjonsavdelinger.

- sjukeheimsavdeling med 30 plasser, bemanningsnorm 0,65 (+ 1,5 årsverk renhold)
- aldersheims avdeling, under avvikling (i 2016 hadde vi på denne avd. 17 plasser til disposisjon)
- demensavdeling 9 plasser, bemanningsnorm 0,95

I løpet av 2018 vil aldersheims avdeling være avviklet, kommunen vil istedenfor 9 demensplasser få 16 plasser for demente fordelt på 2 avdelinger/grupper. Planlagt bemanningsnorm 0,90, (planlagt 1 årsverk til renhold)

Ved Nesset omsorgssenter er det **eget kjøkken**. Kjøkkenet leverer mat til institusjonsavdelingene, dagtilbudene og daglig gjennomsnitt 17 brukere ute på bygda (kun varm mat). Bemanning ved NOS kjøkken 4,37 årsverk (årsverk avsatt til ledelse ikke tatt med).

Omsorgssenteret har eget vaskeri, alt av klær vaskes der (avsatt 1 årsverk).

Hjemmetjenesten

Ledes av en avdelingssjukepleier, 15 årsverk, (ledelse, nattjenesten og bemanningen ved Vistdal bofellesskap og dagtilbudene ikke tatt med)

Hjemmetjenesten organiserer i tillegg til dagtilbudet for demente et tilbud 2 dager i uka (onsdag og fredag for andre grupper eldre).

Nye Molde kommune

Det er i dag 13 pårørende som mottar omsorgslønn. Kommunen har 3 satser, assistentlønn tilsvarende 5 timer, 7 timer og 10 timer pr, uke.

Ressurspool

Kommunen har opprettet en ressurspool, det er der tilknyttet 9 årsverk. Bestående av f.t. sjukepleiere og helsefagarbeidere. Disse har fast turnus og skal dekke behovet ved fravær, kortere eller lengre. Ressurspoolen er finansiert ved at avdelingen har fått redusert sine budsjetter i forhold til innleie av vikarer.

Fagprogrammer:

Pleie og omsorg Profil. Individuell plan Accos.

Tjenesteomfang

Kartlegging tjenesteomfang, Nesset													
Tjeneste	antall	Antall tjenestemottakere/ADL-IPLOS									antall timer vedtak/uk e	antall ressurskrevende tiltak ***	
		0-66			67-79			80+				>67	<67
		Avgrenset	Middels	Omfattende	Avgrenset	Middels	Omfattende	Avgrenset	Middels	Omfattende			
Institusjon:													
Langtidsplasser	29	0	0	0	0	0	0	3	0	0	21		
Langtidsplasser- Demens	9	0	0	0	0	0	0	2	0	0	7		
Korttid-/avlastningspl.	3	0	0	0	0	0	1	1	1	1	1		
Korttid/avlastning - demens	0	0	0	0	0	0	0	0	0	0	0		
Rehabiliteringsplasser	0	0	0	0	0	0	0	0	0	0	0		
Aldershjemplasser	14	0	0	0	0	0	0	0	0	5	7		
Kjøkken, middagsporsjoner/år	29790												
Bofelleskap med døgnbemannning, plasser	9												
Tjenester i hjemmet													
Hjemmesykepleie	104	7	8	1	9	12	4	26	33	4			
Pr.bistand -person	5	1	3	0	0	0	0	0	1	0			
hjelp i hjemmet	65	1	2	1	6	5	2	24	20	4			
opplæring	0												
BPA	0	0	0	0	0	0	0	0	0	0			
hjemmespl natt	0	0	0	0	0	0	0	0	0	0			
Trygghetsalarm	62												
Dagtilbud, plasser*		1	2	0	1	2	0	1	8	2			
Dagtilbud demens, plasser**													
* antall personer/uke (snitt)													
** Telling i hht H.dir sin tiskuddsordning													
*** over innslagspunkt for statlig tilskudd.													

Sammendrag organisatorisk oppbygging og tjeneste-omfang

Organisasjon.

Molde og Midsund har en to-nivå organisering av driftsorganisasjonen mens Nesset er utvalgs-organisert der helse og omsorgssjef er saksforbereder til helse og omsorgsutvalget. I Molde kommune er pleie- og omsorgstjenesten organisert i 5 omsorgssenter som er lagt til geografisk avgrensede distrikt. Distriktet med alle tilhørende oppgaver, ledes av Enhetsleder som rapporterer direkte til Rådmann. I Nesset og Midsund er helse og omsorgstjenestene under felles overordnet ledelse, Helse og omsorgssjef, som i tillegg til pleie og omsorg, også har ansvar for øvrige helsetjenester i kommunen, med direkte rapporteringslinje til Rådmann.

BEMANNINGSFAKTORER	Molde kommune	Nesset kommune	Midsund kommune
Ordnær sykehjemsplass	0,680	0,65	0,710
Korttidsplass	0,770		0,710
Rehabilitering	0,810		0,710
Forsterket nevrologi	1,000		0
Skjermet demens	0,750	0,95	0,690
Forsterket skjermet demens *bare i 2017	1,000		1,520*
Avdelingsledelse	0,025		0
Enhetsledelse	0,015		0,015
Ressurs til oversykepleier/fagledelse	0,015		0,007
Støttefunksjoner langtid/demens/forst. Nevro	0,100		0
Støttefunksjoner korttid/rehab	0,120		0
Merkantil	0,025		0,015
Faktor innleie/ekstrahjelp/vikarer	0,082		
Nattfaktor	1,875		
Gj.snittlig lønnskostnad alle unntatt natt	646 000		
Tillegg Kirkebakken-Råkhaugen	13 000		
Gj.snittlig lønnskostnad natt	850 000		
Gj.snittlig driftskostnad	45 000		

Arbeidsgruppen har kartlagt bemanningsfaktorer knyttet til ulike typer institusjonsplasser. Tallene viser antall årsverk pr plass i institusjon og er retningsgivende for hvor mange årsverk som legges til grunn for utarbeidelse av turnus. Som følge av innføring av finansieringsmodell i Molde, er det fastsatt faktor for noe flere funksjoner enn det er i Midsund og Nesset. Modellen definerer også en sats for driftskostnader ut over personalutgifter.

Tjenesteomfang.

Tjenesteomfanget er kartlagt ved uthenting av IPLOS/ADL registreringer fra pasientjournalssystemene i kommunene. Ut fra kartleggingen ser en følgende bilde i fht pleietyngde og alder hos pasienter på langtidsplass:

Langtidsplass	Omfattende behov	Andel over 80 år
Midsund	52 %	63 %
Molde	92 %	73 %
Nesset	83 %	73 %
Aldershjem	50 %	86 %

Nye Molde kommune

Tjenester i hjemmet består av flere tjenestenivå. Tabellen under viser hvor stor andel av mottakere av tjenesten **hjemmesykepleie** som har middels og omfattende pleiebehov. I tillegg viser den hvor stor andel av alle som mottar denne tjenesten som er over 80 år.

Tjeneste: Hjemmesykepleie	Ant. tjenestemottakere	Middels/omfattende behov	Andel over 80 år
Midsund	60	34 %	53 %
Molde	537	55 %	67 %
Nesset	104	60 %	61 %

Hvor mange årsverk er det og hvilke faggrupper er de fordelt på?

		Budsjettetert årsverk		
	Faggruppe	Molde kommune	Midsund kommune	Nesset kommune
Pleie og omsorg	Spesialsykepleiere	14,10	3,00	1,00
	Sykepleier	142,68	13,50	23,03
	Vernepleier m/videreutd.		0,60	
	Vernepleier	6,91	0,50	1,03
	Kreftkoordinator og demenskontakt	2,00	0,20	
	Hjelpepleier m/videreutd	1,35		
	Hjelpepleier	83,67	5,19	30,47
	Helsefagarbeider	56,02	11,89	8,32
	Kokk m/videreutd	1,00		
	Kokk	7,04	3,50	3,66
	Aktivitør	6,00		
	Renholder	0,50	2,0	2,70
	Assistent	44,08	2,33	2,66
	Annet	1,50		
	Ressurspool			9,00*
	sum	366,85	42,71	81,88
Ledelse og administrasjon	Enhetsleder	5,00	1,00	1,00
	Helse og omsorgsleder			
	Oversykepleier	4,00		
	Avd.sykepleier/fagleder	16,97	0,40	3,00
	Kjøkkensjef	1,78	0,2	0,30
	Merkantil	5,00	0,7	
	Fagsjef	1,00		
	Rådgiver	1,00		
	Fagsystemansvarlig/digitalisering	2,00	0,3	0,30
	saksbehandling	9,50	0,25	0,70
	sum	46,25	2,85	5,30
Andre støttefunksjoner	vaktmester/sjåfør	5,50	1,0	2,30
	sum	5,50	1,0	2,30
Totalt		418,60	46,56	89,48

Når det gjelder pleierelaterte årsverk, ser vi lite forskjell i kompetansen mellom Molde og Midsund kommune i forholdet mellom andel med høgskole- og videregående nivå. Nesset har noe høyere andel ansatte med utdanning

Nye Molde kommune

på videregående nivå i fht høgskolenivå. Samlet vil nye Molde kommune ha litt høyere andel av samlet kompetanse på høgskolenivå.

Kompetanse.	Pleierelaterte årsverk	Høgskole	Vg-skole
Midsund	34,3	50,40 %	49,60 %
Molde	304,7	53,70 %	46,30 %
Nesset	72,7	41 %	59 %
Nye Molde kommune	411,7	51,20 %	48,80 %

Hvilke avtaler mellom partene og interne reglement finnes innenfor tjenesteområdet(ne)?

Midsund

Ingen.

Molde

Satser for egenbetaling pr. 1.1.2017

	1 G (Grunnbeløp) = kr 92 576,- pr. år fra 01.05.16 Grunnbeløp for 2017 fastsettes etter 1.5.2017.
Leie kommunalt hjelpemiddel	<ul style="list-style-type: none"> Kr. 108.- (små hjelpemidler, adl) Kr. 210.- (mellomstore hjelpemidler, rullestoler, arbeidsstoler, osv) Kr. 318.- (store hjelpemidler, sykeseng, løftestol osv) (gjelder ikke hjelpemiddel tildelt fra NAV Hjelpemiddelsentralen i M & R)
Leie/ kjøp av krykker	<ul style="list-style-type: none"> Kr. 205,- pr. krykke
Matombringning	Middag og dessert kr. 99,- pr. porsjon inkl. transport.
Trygghetsalarm – Felles	<ul style="list-style-type: none"> Montering/installering/ flytting av alarm utført av Brannstasjonen kr. 952,- (engangs). Inkluderer opp- og nedmontering, skifte av deler og batteri. (private eiere må dekke reparasjonskostnader og nye batterier) Tilknytningsavgift Brannstasjonen kr. 238,- pr. mnd. for alle
– leie av Attendo & Neo (analoge alarmer)	<ul style="list-style-type: none"> Alarmleie: for inntekt inntil 2 G - kr. 104,- pr. mnd. for inntekt fra 2 G – 5G - kr. 205,- pr. mnd. for inntekt over 5G - kr. 426,- pr. mnd.
– leie av Care IP Mobil (digitale alarmer inkl røykvarsler. Nytt fra 18.6.2015)	<ul style="list-style-type: none"> Alarmleie: for inntekt inntil 2 G - kr. 146,- pr. mnd. for inntekt fra 2 G – 5G - kr. 280,- pr. mnd. for inntekt over 5G - kr. 426,- pr. mnd linjeleie/ Sim-kort kr. 51,- pr. mnd. <p>Alarm og røykvarsler tilbys som en standard pakkeløsning. Utstyr ut over denne dekkes av leietaker.</p>
– privat kjøp av Care IP Mobil	<ul style="list-style-type: none"> Kr. 3375,- for alarm (engangsinvestering – inkl. 25 % mva.) Kr. 1488,- for røykvarsler (engangsinvest. – inkl. 25 % mva.) Linjeleie/ Sim-kort kr. 51,- pr. mnd.
Hjelp i hjemmet	<ul style="list-style-type: none"> for inntekt inntil 2 G - kr. 200,- pr. mnd. (sentralt fastsatt) for inntekt fom 2 G tom 3 G - kr.1438,- pr. mnd. for inntekt fom 4 G tom 5 G - kr. 3081,- pr. mnd. for inntekt over 5 G - kr. 4724,- pr. mnd. <p>For brukere med inntekt over 2 G som får mindre enn 4 timer hjelp pr. mnd. betales timepris kr. 337,-.</p>
Inkludert i prisen er betaling for engangsutstyr. Gjelder husstander med nettoinntekt før særfradrag over 2 G.	
Brukerstyrt Personlig Assistanse	<ul style="list-style-type: none"> som for Hjelp i hjemmet
Leie kommunalt sengetøy	<ul style="list-style-type: none"> kr. 178.- pr mnd. inkluderer sengetøy og håndklær
Hjemmesykepleie	<ul style="list-style-type: none"> gratis

Dagsenter	<ul style="list-style-type: none"> • kr. 78,- pr. dag • kr. 69,- pr. dag for transport til og fra dagsenter • kr. 51,- pr. dag for frokost, middag og kaffe
Dag-/ nattopphold institusjon	<ul style="list-style-type: none"> • kr. 80,- pr. opphold (sentralt fastsatt)
Avlastning (institusjon)	<ul style="list-style-type: none"> • gratis
Korttidsopphold/ rehabilitering institusjon	<ul style="list-style-type: none"> • kr. 155,- pr. døgn (sentralt fastsatt)
Langtidsopphold institusjon	<ul style="list-style-type: none"> • døgnkostnad beregnes etter inntekt • gratis 1 md. fra dato til dato (eks.: inn 05.05., betale fra 06.06.) • har beboer vært på korttidsopphold eller annet institusjonsopphold mer enn 60 døgn innværende år, betales det for langtidsoppholdet fra dag 1
Fellesutgifter døgnbemannet bo-felleskap	<ul style="list-style-type: none"> • kr. 3970,- pr mnd. – inkluderer alle måltider, abonnement Romsdals Budstikke, TV-lisens, sengetøy, håndklær, rengjøringsmidler og toalettpapir.

Nesset

Satser for egenbetaling (pr. 1.1. 2017)

Praktisk bistand i hjemmet

Netto inntekt	Egenbetaling pr. timer	Tak pr. måned
Inntil 2 G	Kr. 200,-	Kr. 200,-
Inntil 3 G	Kr. 306,-	Kr. 924,-
Inntil 4 G	Kr. 306,-	Kr. 1.595,-
Inntil 5 G	Kr. 306,-	Kr. 1.980,-
Over 5 G	Kr. 306,-	Kr. 2.253,-

Andre tjenester	Pris
Frokost /kveldsmat	Kr. 37,- pr. måltid
Middag i bofellesskap	Kr. 88,-
Middag brakt hjem	Kr. 96,-
Middag som hentes	Kr. 90,-
Opphold i dagsenter skyss og middag inkl.	Kr. 96,-
Tøyvask pr. måned	Kr. 104,-
Trygghetsalarm pr. måned	Kr. 200,- (oppsett gratis)

Hvilke samarbeidsavtaler finnes innenfor tjenesteområdet(ne) og med hvem (fagsamarbeid, IKS, vertskommunesamarbeid mm)?

Midsund

Ingen samarbeidsavtaler innenfor tjenesteområdet.

Molde

Aukra. Avtale om tilsyn fra Molde sin nattpatrulje på fastlands-Aukra ved utløst trygghetsalarm på natt.

Nesset

Det er ingen samarbeidsavtaler innenfor tjenesteområdet.

NOS Kjøkken kjøper tjenester av ISOPILOTEN, Bistår kjøkkenet i forhold til at det skal være god hygiene.

Hvilke planer finnes for utviklingen av tjenesteområdet(ne)?

Midsund

Samarbeider med Molde kommune om å utarbeidet Helse og omsorgsplan som også skal gjelde Midsund kommune.

Molde

Det er startet opp arbeid med ny Helse og omsorgsplan 2018-2025. Planen er kategorisert som en kommune-delplan og planprogrammet ligger ute til høring. Planforslag skal ferdigstilles for politisk godkjenning høsten 2018. Nesset og Midsund er invitert inn i arbeidet som dialogpartnere.

Nobel bo-felleskap. Ombygging av hotell Nobel til 25 omsorgsboliger i bofelleskap med døgnbemanning. Planlagt å sette i drift høsten 2018.

Boligsosialt handlingsprogram (Plan og utviklingsavdelinga).

Nesset

Helse- og omsorgsplanen; skal rulleres i løpet av 2018. Kompetanseplan helse og omsorg; rulleres annethvert år.

Nesset kommune er i ferd med og følger opp eksisterende helse og omsorgsplan:

Dette gjelder ombygging av aldersheimsavdelingen til demensavdeling og lokaler for dagtilbud til demente. Etter ombyggingen (ferdig 2018) vil kommunen ha to avdelinger a 8 plasser for personer med demens. Lokaler for dagtilbud beregnet på 8 til 10 brukere. I tillegg vil vi etter ombyggingen ha to rom beregnet på rehabiliteringsopphold lokalisert i sjukeheimen. (Vi vil da få 32 rom ved sjukeheimen)

Kommunen har også under planlegging bygging av 16 nye omsorgsboliger i sentrum tilrettelagt for heldøgns pleie og omsorg. Hjemmetjenesten skal ha sine lokaler i dette bygget, ellers er det aktuelt å ha legekantorene i samme bygg. Fra 1.10. 2017 er det opprettet egen nattjeneste i hjemmetjenesten.

1.11.2017 På vegne av arbeidsgruppa, Kjersti Bakken.

Antall vedlegg: 11