



SKEDSMO KOMMUNE

- møtestedet på Romerike
Miljø

07/2626-6

Vedlegg 4 - sak 59/08

Kommunene i Vannområde Leira - Nitelva

Deres ref:

Vår ref:

2008/2086 - 30694/2008

Saksbeh:

Sigrid Louise Bjørnstad,

Dato:

03.09.2008

Vannområde Leira - Nitelva. Forslag til organisering av arbeidet knyttet til Vannforvaltningsforskriften

Vannforvaltningsforskriften fastsetter at Norge skal deles inn i vannregioner og at vannregionene kan deles inn i vannområder. Vannregionmyndigheten for Glomma/Indre Oslofjord har vedtatt opprettelsen av Vannområde Leira - Nitelva. Dette betyr at vannbruksplanarbeidet, som til nå har foregått innen Vannbruksplan Leira/Vannområde Leira og Vannbruksplan Nitelva, nå må få en felles organisering. I tillegg har kommunene i nedbørfeltet til de to vassdragene vedtatt å opprette en felles prosjektlederstilling.

Styringsgruppa for Vannområde Leira og styringsgruppa for Vannbruksplan Nitelva behandlet fremtidig organisering i et fellesmøte den 17.06.08. Vedlagt oversendes vedtaket i sak 02/08, Organisering av Vannområde Leira - Nitelva, sammen med saksframlegget som ligger til grunn for vedtaket.

Eierkommunene (Fet, Gjerdrum, Gran, Lunner, Lørenskog, Nannestad, Nittedal, Oslo, Rælingen, Skedsmo, Sørum, Ullensaker) bes med dette om å gjøre nødvendig politisk behandling, med sikte på at man får en operativ organisering for Vannområde Leira - Nitelva fra årsskiftet 2008/2009.

Som nevnt har kommunene gjennom våren 2008 vedtatt eller på annen måte gitt sin tilslutning til å opprette en felles prosjektlederstilling for Vannområde Leira - Nitelva. Det ble vedtatt følgende kostnadsfordeling:

Kommune	Innbyggertall (i nedbørfeltene)	Jordbruksareal, km ²	Beløp for innbygger + jordbruksareal	Grunnbeløp. kr.	Totalkostnad, kr
Fet	500	9	1.500 + 9.000	20.000	30.500
Gran	-	-	-	20.000	20.000
Gjerdrum	5300	26	15.900 + 26.000	20.000	61.900
Lunner	-	-	-	20.000	20.000
Lørenskog	31400	7	94.200 + 7.000	20.000	121.200
Nannestad	9000	44	27.000 + 44.000	20.000	91.000
Nittedal	20000	18	60.000 + 18.000	20.000	98.000
Oslo	-	-	-	20.000	20.000
Rælingen	15000	6	45.000 + 6.000	20.000	71.000
Skedsmo	44500	22	133.500 + 22.000	20.000	175.500
Sørum	4500	11	13.500 + 11.000	20.000	44.500
Ullensaker	15000	19	45.000 + 19.000	20.000	84.000
Sum	145.200	162	435.600+162.000	240.000	837.600

Postadresse:
Postboks 313
2001 Lillestrøm

Besøksadresse:
Jonas Liesgt. 18
Lillestrøm

Sentralbord: 66 93 80 00 Telefaks:
E-postadresse: skedsmo.kommune@skedsmo.kommune.no
www.skedsmo.kommune.no

Bankgiro: 7101.05.02572
Organisasjonsnr.: 938 275 130

Stillingen er utlyst, og det tas sikte på å ha en prosjektleder på plass fra 01.01.09. Det er derfor viktig at alle eierkommunene sørger for en budsjettmessig dekning til denne stillingen i budsjettet for 2009.

Med hilsen

Sigrud Louise Bjørnstad

Sigrud Louise Bjørnstad

fungerende prosjektleder Vannområde Leira/Vannbruksplan Nitelva

Vedlegg:

Styringsgruppe Vannområde Leira/styringsgruppe Vannbruksplan Nitelva.

Vedtak Sak 02/02. Organisering av Vannområde Leira - Nitelva

Vedtaksak 02/08 ORGANISERING AV VANNOMRÅDE LEIRA - NITELVA

1. Styringsgruppa for Vannområde Leira og styringsgruppa for Vannbruksplan Nitelva vedtar at Vannområde Leira - Nitelva får en organisering i tråd med vedlagte forslag til organisasjonsplan
2. Samtlige kommuner i nedbørsfeltene til de to vassdragene bør være representert på alle nivåer i organisasjonen.
3. Styringsgruppa skal ha politisk representasjon, men også ha administrativ representasjon (rådmann, fagsjef). Styringsgruppa velger selv leder og nestleder. Lederen skal være politiker.
4. Kommunene oppnevner to representanter til styringsgruppa. En "valgkomité", bestående av lederne av dagens to styringsgrupper (Vannområde Leira og Vannbruksplan Nitelva) og fungerende prosjektleder gis fullmakt til å fremme endelig forslag til styringsgruppe.
5. Det åpnes for at brukerinteressene kan sitte i temagruppene.
6. Prosjektlederen skal inneha sekretariatsfunksjonen for vannforvaltningsarbeidet.
7. Styringsgruppene vedtar forslag til mandat for de ulike gruppene slik det fremkommer av vedlegg 3
8. Styringsgruppene tilrår at man avventer etableringen av Vannmiljøforum.

1. Innledning og bakgrunn

1.1. Problembeskrivelse

Gjennom fastsettelsen av vannforvaltningsforskriften i 2006 ble EUs vannrammedirektiv gjort gjeldende i Norge. Arbeidet med vannressursforvaltningen ble derved intensivert. Det er fastsatt at Leira skal ha *god kjemisk og økologisk tilstand* innen 2015 og at Nitelva skal oppnå det samme innen 2021.

Vannregionutvalget vedtok i møte 08.04.08 en inndeling av Vannregion Glomma/Indre Oslofjord i vannområder. Dette innebærer at man nå har etablert Vannområde Leira - Nitelva. Tidligere har arbeidet med vannressursforvaltningen i dette vannområdet skjedd innenfor Vannområde Leira/Vannbruksplan Leira og Vannbruksplan Nitelva, med hver sin prosjektleder og med hver sin organisering. Det er nå behov for å etablere en ny felles organisering av arbeidet i det nye vannområdet.

Kommunene i Vannområde Leira - Nitelva har allerede vedtatt å opprette en felles prosjektlederstilling. Samtidig har NRV-kommunene tidligere vedtatt etableringen av et Vannmiljøforum.

1.2. Tidligere vedtak

Ved behandling av opprettelsen av en felles prosjektlederstilling for Nitelva og Leira våren 2008 har flere kommuner, bl.a. Rælingen, Sørumsund og Nannestad fattet følgende vedtak:
For arbeidet med den konkrete oppfølgingen av vanddirektivet nedsetter rådmennene en administrativ styringsgruppe.

Rælingen og Sørumsund har videre ved behandlingen av samme sak i tillegg vedtatt følgende
Etablering av Vannmiljøforum tas opp til ny vurdering på bakgrunn av felles saksutredning fra rådmennene i NRV-kommunene.

I tillegg har samtlige NRV-kommuner gjennom 2006 og 2007 vedtatt følgende:

1. *Det opprettes et Vannmiljøforum, foreløpig for kommunene som er medeiere i Nedre Romerike Vannverk (NRV), med følgende mandat:
Vannmiljøforum skal lede og koordinere arbeidet knyttet til vannressursforvaltningen i vid forstand i de aktuelle kommunene, i tråd med Vanddirektivets bestemmelser og ut fra behovet for sikring av drikkevannsforsyningen i området. Vannmiljøforum skal sørge for et godt faglig grunnlag for beslutninger i den enkelte kommune og på regionalt nivå, samt påvirke og sikre økonomiske og andre rammebetingelser.*
2. *Vannmiljøforumet etableres slik at andre aktuelle kommuner i nedbørfeltene på Romerike senere kan slutte seg til.*
3. *Vannmiljøforum overtar styringsansvaret for Vannbruksplan Nitelva.*
4. *Det forutsettes at Vannmiljøforum organiseres og tildeles ressurser til sekretariats- og utredningsfunksjon basert på samme modell som samarbeidsorganene i SNR*
5. *Total ressursramme for Vannmiljøforum bør ikke overskride 1 mill. kr. i første driftsår.*

2. Faktaopplysninger

2.1 Dagens organisering av arbeidet med vannrammedirektivet på Romerike

Vannbruksplanarbeidet på Romerike, i første rekke knyttet til Leira og Nitelva, har pågått i mange år. Det har som nevnt fått et fastere rammeverk ved at Vannrammedirektivet nå er gjort gjeldende i Norge Dette innebærer at Leiras del av en forvaltningsplan skal være klar innen utgangen av 2008, med sikte på gjennomføring av tiltakene innen 2012. For Nitelva er det tilsvarende tidsfrister henholdsvis 2014 og 2018.

Det praktiske arbeidet i Vannområde Leira og i Vannbruksplan Nitelva ledes i dag av Skedsmo kommune (Frem til 01.02.08 ble arbeidet i Vannområde Leira ledet av Sørums kommunen). For begge har man i dag etablert en organisering som omfatter følgende

	Medlemmer	Observatører (Leira)
Politisk styringsgruppe	Ordførerne i aktuelle Akershus-kommuner*	Akershus Bondelag Fylkesmannen i Oslo og Akershus Akershus fylkeskommune Lunner og Gran kommuner
Referansegruppe (Leira)**	Akershus bondelag, Småbrukarlaget, Grunneierlagene, Naturvernforbundet, Jeger- og fiskeforbundet, OSL, Statens Vegvesen, Leiravassdragets og Rømuas Utmarkslag, Forum for natur- og friluftsliv	
Administrativ prosjektgruppe	Fagfolk fra de aktuelle Akershus kommuner, Fylkesmannen i Oslo og Akershus, Akershus fylkeskommune, NVE, NRA***	
Temagrupper (kommunalteknikk og spredt avløp, landbruk, økologi)	Fagfolk fra de aktuelle Akershus kommuner, Fylkesmannen i Oslo og Akershus, Akershus fylkeskommune, NRA***	

* For Nitelva er det bestemt at Fylkesmannen, Fylkeskommunen, NVE, Naturvernforbundet, Akershus Bondelag skal være medlemmer av styringsgruppa, men disse er foreløpig ikke forespurt og dermed heller ikke inkludert i styringsgruppa.

** Ikke etablert for Nitelva

*** Kun for Nitelva

I både prosjektgruppene og temagruppene sitter saksbehandlere med faglig ansvar for de ulike aspektene i vannressursforvaltningen. Verken rådmenn eller tekniske sjef er inngår i dag i noen ledd i organisasjonsstrukturen.

2.2 Organisering og finansiering i andre vannområder

I vedlegg 1 er gitt en oppsummering av hvordan arbeidet i enkelte andre vannområder i Vannregion Glomma er organisert.

Vannområde Morsa, Vannområde Sørkedalselva - Lysakerelva og Vannområde Årungen - Gjersjøen - Bunnefjorden har omtrent samme organisering som Vannområde Leira og Vannbruksplan Nitelva. Vassdragsforbundet for Mjøsa og tilløpselver har valgt en noe annen organisering med et styre som består av fagfolk fra 3 kommuner (valgt) og representanter for øvrige medlemmer (regulante, bedrifter/organisasjoner og fylkesnivå). Alle disse vannområdene har/vil få en prosjektleder i full stilling. Prosjektlederen sitter enten hos Fylkesmannen eller i en vertskommune.

2.3 Etablering av et Vannmiljøforum

Som nevnt har NRV-kommunene (Fet, Lørenskog, Nittedal, Rælingen, Skedsmo og Sørum) i løpet av 2006 og 2007 vedtatt at det skulle etableres et vannmiljøforum. Bakgrunnen for dette var at man så et behov for et politisk samarbeid innen vannmiljø, mv på tvers av kommunegrensene, bl.a. fordi vannressursforvaltning er et viktig politikkområde, hvor det er felles utfordringer i regionen, ikke minst ved innføringen av EUs vanddirektiv, og det er behov for å sikre en god drikkevannsforsyning. Vannmiljøforumet skulle ha en politisk styring og en sekretariatsfunksjon, og det skulle lede og koordinere arbeidet knyttet til vannressursforvaltningen i vid forstand, i tråd med Vanddirektivets bestemmelser. Vannmiljøforumet skulle overta styringsansvaret for Vannbruksplan Nitelva, og det skulle organiseres slik at øvrige kommuner i nedbørsfeltene til Leira og Nitelva skulle kunne delta. Oppgavene skulle primært være knyttet til vannforsyning, avløpsrensing, inkludert avløp fra spredt bebyggelse og overvann, landbruksforurensning, samt beredskap mot flom og akutte utslipp. På sikt så man for seg at også andre spørsmål knyttet til vannforvaltning, som håndtering av slam og forvaltning av naturverdiene langs vassdragene, kunne inkluderes som ansvarsområder.

Finansiering av sekretariatsfunksjon, samt midler til nødvendig utredninger, skulle dekkes av de aktuelle kommunene etter samme fordelingsnøkkel som i SNR. For første driftsår var det regnet med en ressursramme på inntil kr. 1 mill.

Av forskjellige årsaker har det til nå ikke vært jobbet videre med etableringen av et Vannmiljøforum.

3. Vurderinger og konklusjoner

3.1 Forslag til organisering av Vannområde Leira - Nitelva

Vannregionutvalget for Vannregion Glomma/Indre Oslofjord har nå vedtatt at vassdragene på Romerike skal inndeles i 3 vannområder, *Vannområde Leira - Nitelva*, *Vannområde Hurdalsjøen*, som også omfatter Vormå, og *Vannområde Øyeren* som inkluderer Glomma i Akershus nord for Øyeren. I tillegg inngår vassdragene i Aurskog-Høland i *Vannområde Haldenvassdraget* sammen med Østfoldkommunene.

Vannforvaltningsforskriften angir ikke konkret hvordan arbeidet i et vannområde skal organiseres, men har bestemmelser om hvordan vannregionutvalget skal være sammensatt, nemlig med representanter for berørte sektormyndigheter, fylkesmannsembeter, fylkeskommuner og kommuner. Representanter for berørte rettighetshavere og private og allmenne brukerinteresser skal være knyttet til vannregionutvalget gjennom en referansegruppe. I tillegg er det fastsatt at sektormyndigheter, fylkeskommuner og kommuner har ansvaret for å utrede forslag til tiltak, samt premissene for fastsettelse av miljømål innenfor sine ansvarsområder.

Siden organiseringen av de to "gruppene" som skal inngå i Vannområde Leira - Nitelva i hovedtrekkene er like og ikke bryter med det som det legges opp til gjennom Vannforvaltningsforskriften, synes det ikke å være noen grunn til å endre selve organiseringsmodellen, dvs. at man opprettholder en styringsgruppe, en referansegruppe, en prosjektgruppe og flere temagrupper. Forslag til organisering fremgår av vedlegg 2.

Selv om det ikke går frem av selve vannforvaltningsforskriften, har Vannregionmyndigheten lagt stor vekt på at i vannregionutvalget bør kommunene være representert ved ordfører. Dette har også preget organiseringen av Vannområde Leira og Vannbruksplan Nitelva, hvor man har hatt styringsgrupper med ordførerne i de aktuelle kommunene. Det har vært pekt på at det har vært en svakhet at hverken rådmenn eller teknisk sjef/landbrukssjef har vært representert på noe nivå i organiseringsmodellen. Noen av kommunene i Vannområde Leira - Nitelva derfor vedtatt at rådmennene skal nedsette en administrativ styringsgruppe for det videre arbeidet med vanddirektivet. Men selv om de fleste sakene må få en politisk oppfølging i den enkelte kommune uansett hvordan styringsgruppa er sammensatt, anses det som viktig at man har politisk eierskap og politisk forankring av arbeidet. Det bør derfor være ordførere i styringsgruppa. Ved den posisjon de har i egen kommune og i interkommunale samarbeidsorganer, vil de være viktige "selgere" av behovet for å gjennomføre tiltak og som lobbyister overordnede myndigheter når det gjelder utviklingen av rammebetingelsene for arbeidet, bl.a. hensiktsmessige økonomiske, juridiske og administrative virkemidler. Det vurderes også som uheldig å ha en organisering med kun administratorer på alle nivå.

Samtidig vil det være en fordel at man kan få inn administrativ representasjon, dvs. rådmenn og/eller fagsjefer med busjettansvar, inn i styringsgruppa. Det foreslås derfor at den enkelte kommune selv kan vurdere om de vil la seg representere ved politisk eller administrativt nivå i styringsgruppa. En "valgkomité" fremmer det endelige forslaget til styringsgruppe ut fra hensynet til en god politisk og administrativ representasjon.

I styringsgruppa bør samtlige kommuner (12) i nedbørfeltet være representert. Den enkelte kommune velger en representant og en vararepresentant til styringsgruppa. En valgkomité fremmer deretter et forslag om sammensetningen. I tillegg bør styringsgruppa fortsatt ha observatører fra Akershus fylkeskommune, Fylkesmannen i Oslo og Akershus og Akershus Bondelag. Styringsgruppa velger selv sin leder og nestleder. Lederen skal være en politiker.

For å få en mer "håndterbar" styringsgruppe har man vurdert om man vil begrense antall representanter til f.eks. 6 eller 8, ved å velge dem og personlige varamenn, slik det er gjort i Vassdragsforbundet for Mjøsa og tilløpselver (omfatter i alt 42 kommuner og en del næringsvirksomheter). Dette anses ikke å være nødvendig og hensiktsmessig for Vannområde Leira -Nitelva. Men det kan fra møte til møte vurderes om kun deler av styringsgruppa skal møte, dersom det kun skal tas opp saker som angår bare det ene eller det andre vassdraget. Dette kan bli en aktuell problemstilling siden man for Leira-vassdraget må ha en strammere fremdrift enn for Nitelva.

Også når det gjelder prosjektgruppa og faggruppene, bør samtlige kommuner være representert, bl.a. for å gi arbeidet en god faglig bredde og god utveksling av erfaringer og kompetanse. Dette vil også være viktig for å få til en mest mulig synkron gjennomføring av nødvendige tiltak. Lederne av de ulike temagruppene bør være representert i prosjektgruppa. I tillegg bør miljøvernavdelingen og landbruksavdelingen hos Fylkesmannen i Oslo og Akershus, Akershus fylkeskommune og NVE være representert i prosjektgruppa.

I dagens referansegruppe for Leira sitter representanter for Akershus bonde- og småbrukarlag, Akershus Bondelag, Leiravassdragets- og Rømuas Utmarkslag, Norges Jeger- og Fiskerforbund – Akershus, Grunneierlagene, Naturvernforbundet, OSL, Statens Vegvesen og Forum for natur- og friluftsliv. Fremtidig referansegruppe bør bygge på denne referansegruppa og utvides med eventuelle frivillige organisasjoner som har fokus spesielt på Nitelv-vassdraget, som f.eks. Nitelvas Venner eller Sagelvas Venner. De organisasjonene som pr. i dag sitter i referansegruppa for Leira, må vurdere om deres representanter også vil representere medlemmer i Nitelv-vassdraget på en god måte. Det kan senere bli aktuelt å trekke inn næringsvirksomheter og andre interesser.

Akershus Bondelag har meddelt at de ønsker å være med i Temagrappa Landbruk. Det vil styrke arbeidet i temagruppene at sektormyndigheter og sektorinteresser kan delta i dette. Man bør derfor åpne for dette, og også for at representanter for andre organisasjoner som inngår i referansegruppa, kan delta i faggruppene. NRA bør inviteres til å delta i faggruppa for kommunalteknikk.

Mandat og arbeidsoppgaver for de ulike gruppene er langt på vei vedtatt i styringsgruppene for Vannområde Leira og Vannbruksplan Nitelva. Dette er justert slik at det passer bedre til den fremtidige organisering av Vannområde Leira - Nitelva og fremgår av vedlegg 3. Av dette fremgår også arbeidsoppgavene for prosjektlederen, som forventes ansatt i løpet av 2008.

3.2 Vurderinger knyttet til Vannmiljøforum

Vedtaket om å etablere et Vannmiljøforum for NRV-kommunene ble fattet på en tid da det var uklart hvordan organiseringen av vannforvaltningen i Norge ville bli. Man så et helt klart behov for å ha en regional arena for viktige vannmiljøspørsmål, som i tillegg til å arbeide for *god kjemisk og økologisk tilstand* for vassdragene i tråd med EUs vannrammedirektiv, skulle ha et ansvar for drikkevannsforsyningen i regionen og også felles utfordringer knyttet til flom og ras. Flere kommuner og andre fagområder på sikt kunne innlemmes i Vannmiljøforum.

Vannmiljøforum skulle bli tildelt styringsansvaret for Vannbruksplan Nitelva. Dette ansvarsområdet er nå tillagt Vannområde Leira - Nitelva. Det var også forutsatt at det skulle etableres en sekretariatsfunksjon, med en kostnadsramme på ca. 1.mill.kr. Denne funksjonen vil nå bli ivaretatt av den prosjektlederen som vil bli ansatt som en slags daglig leder av vannforvaltningsarbeidet innenfor vannområdet. Det synes derfor å være begrensede med oppgaver igjen til et Vannmiljøforum, slik det var tenkt opprinnelig, og det foreslås derfor at man avventer en eventuell opprettelse av dette.

Ett av de vannpolitiske områdene som ikke tas opp gjennom arbeidet i tilknytning til vannforvaltningsforskriften er drikkevannsproblematikken. Dette vil imidlertid bli grundig vurdert gjennom arbeidet med hovedplaner for vannforsyningen, og dette skjer allerede i en viss grad i regional sammenheng. Likedan kan SNR og ØRU være arenaer for å få frem fellesprioriteringer og forankringer i tilknytning til drikkevannsforsyningen og evt. andre problemstillinger som faller utenfor Vanddirektivet.

Organisering i andre vannområder i Vannregion Glomma

Morsaprojektet (Hobøl - Vansjøvassdraget) ble etablert allerede i 1999, og det har vært et pilotprosjekt ved innføringen av Vannrammedirektivet i Norge. Det har derfor fått betydelige midler fra Miljøverndepartementet/SFT, bl.a. 3 mill. kr i 2005, fordelt med kr. 300.000,- til overordnet prosjektstyring/administrasjon, kr. 2 mill til undersøkelser/utredninger og kr. 700.000,- til fisketiltak. For øvrig er prosjektet finansiert med kr. 5,- pr. innbygger i de aktuelle kommunene (Enebakk, Ski, Hobøl, Våler, Råde, Spydeberg, Rygge og Moss) og kr. 100,- pr. km² jordbruksareal. I tillegg har fylkeskommunene gitt økonomiske bidrag.

Morsaprojektet har følgende organisering

	Medlemmer	Ansvar
Hovedstyre	Ordførerne fra alle kommuner, representanter for regionale myndigheter, grunneiere og utvalgte interesseorganisasjoner	Overordnet ansvar og generalforsamling
Arbeidsutvalg	Leder og nestleder av hovedstyret, landbruksdirektøren hos fylkesmennene, fylkesmiljøvern sjefen i Østfold, en grunneier, daglig leder	Sørge for at det foreligger handlingsplaner og følge opp fremdriften og økonomien Sørge for at det utarbeides aktuelle innstillinger og forslag til hovedstyret Har månedlige møter
Daglig leder		Bidra til planlegging, organisering, koordinering og igangsetting av prosjekter Samarbeide med kommunene, grunneiere og øvrig lokalbefolkning, fylkesmennene, forskningsinstitusjoner, organisasjoner Legge til rette for lokal medvirkning og engasjement
Temagrupper (avløp/avfall, jord, skog)	Fagfolk fra de aktuelle kommuner, fylkesmennene, grunneiere	Bidra til helhetlige og bærekraftige løsninger innen sine fagfelt Utarbeide halvårlig handlingsplan med delmål

Daglig leder har kontorplass hos Fylkesmannen i Østfold, som også har arbeidsgiveransvaret.

Vassdragsforbundet for Mjøsa og tilløpselver

Vassdragsforbundet er en regional ideell stiftelse, som ble etablert i mars 2003 for å sikre en kontinuitet i det samarbeidet som var etablert ved Mjøsaksjonen og lignende prosjekter mellom kommunene og andre etater/organisasjoner, samt å etablere en hensiktsmessig organisasjon som kunne fungere når Vannrammedirektivet ble gjort gjeldende i Norge. Det var også viktig å få til en samordnet vannovervåking, og man så det derfor hensiktsmessig at også bedrifter og organisasjoner ble innlemmet. Pr. i dag omfatter Vassdragsforbundet 20 kommuner, 2 fylkesmenn og fylkeskommuner og 43 bedrifter og organisasjoner. Det er ansatt en prosjektleder, som har sitt arbeidssted hos Fylkesmannen i Oppland.

Vassdragsforbundets styre består av 3 representanter fra kommunene (fra administrasjonen), 3 fra øvrige medlemmer, 1 fra regulantene, 3 fra fylkesnivå. Leder har tradisjonelt vært fra kommunene.

Vassdragsforbundet har egne vedtekter, og oppgavene er knyttet til følgende områder:

- finansiere, gjennomføre og rapportere en årlig tilstandsovervåking
- fastsette miljømål for Mjøsa og tilløpselvene og foreslå tiltak for at disse kan nås
- koordinere og samordne andre pågående undersøkelser i vassdraget
- drive informasjons- og motivasjonsarbeid
- foreslå spesielle undersøkelser etter behov

Vassdragsforbundet har et budsjett på ca. kr. 1.8 mill. Dette inkluderer også kostnadene knyttet til vassdragsovervåkingen, hvor bl.a. SFT og bedriftene bidrar med betydelige midler. Fra 2008 bidrar kommunene med kr. 2,75 pr. innbygger, og medlemskontingenten for bedrifter og støttemedlemskap er kr. 1000,-. I tillegg har Fylkesmannen (skjønnsmidler) og fylkeskommunene gitt tilskudd. Man har valgt ikke å ta inn bidrag fra landbruket direkte, men har fått noe tilskudd til å drive informasjonsarbeid (midler fra Regionalt miljøprogram).

Vannområde Hunnselva er med i 1. planperiode, og det er etablert et eget vannområdeutvalg og arbeidsutvalg for dette arbeidet. Vassdragsforbundet har tatt opp sin rolle i forhold til arbeidet med Vanddirektivet og en inndeling i underområder. Det er foreslått at man legger seg på et middels ambisjonsnivå, tilsvarende en sekretariatsfunksjon på én 100 % stilling. Dette ambisjonsnivået vil i så fall innebære at Vassdragsforbundet blir en organisator og koordinator av arbeidet i hele vannområdet (Mjøsa og tilløpselver), som pådriver og sekretariat for arbeidet i underområdene.

Andre vannområder i 1. planperiode (Sørkedalselva - Lysakerelva og Årungen - Gjersjøen - Bunnefjorden)

For Lysaker- og Sørkedalsvassdraget, som ligger i kommunene Ringerike, Bærum og Oslo, har man fastsatt at man vil lage en kommunedelplan. Arbeidet ledes av Friluftsetaten i Oslo, og man har ansatt en egen prosjektleder for arbeidet.

Vannområde Bunnefjorden med Årungen- og Gjersjøvassdraget har etablert en organisasjon som er nokså lik den man har for Vannområde Leira. I styringsgruppa inngår i tillegg til ordførerne i de aktuelle kommunene (Frogn, Nesodden, Oppegård, Ski og Ås) også lederen for prosjektgruppa, samt representanter for Oslo, fylkesmannen og fylkeskommunen som observatør. Det er utlyst en stilling som prosjektleder med kontor plass ved Landbrukskontoret i Follo og med Ås kommune som vertskommune. Det er regnet med en kostnadsramme for 2008 på ca. 1 mill, som i tillegg til prosjektlederstillingen vil dekke en tiltaksanalyse for Årungen og Gjersjøvassdraget. Det er beregnet en kostnadsfordeling mellom de aktuelle kommunene, basert på jordbruksarealet (kr. 3,- pr. daa) og innbyggertall (kr. 15,- pr. innbygger) i nedbørsfeltet. Kommunenes bidrag er tenkt dekket inn over teknisk etats budsjett, selvfinansierende virksomhet - avløp.

Vedlegg 2

ORGANISASJONSPLAN FOR VANNOMRÅDE LEIRA – NITELVA

Prosjektleder deltar i alle grupper og er sekretær for styringsgruppa og prosjektgruppa

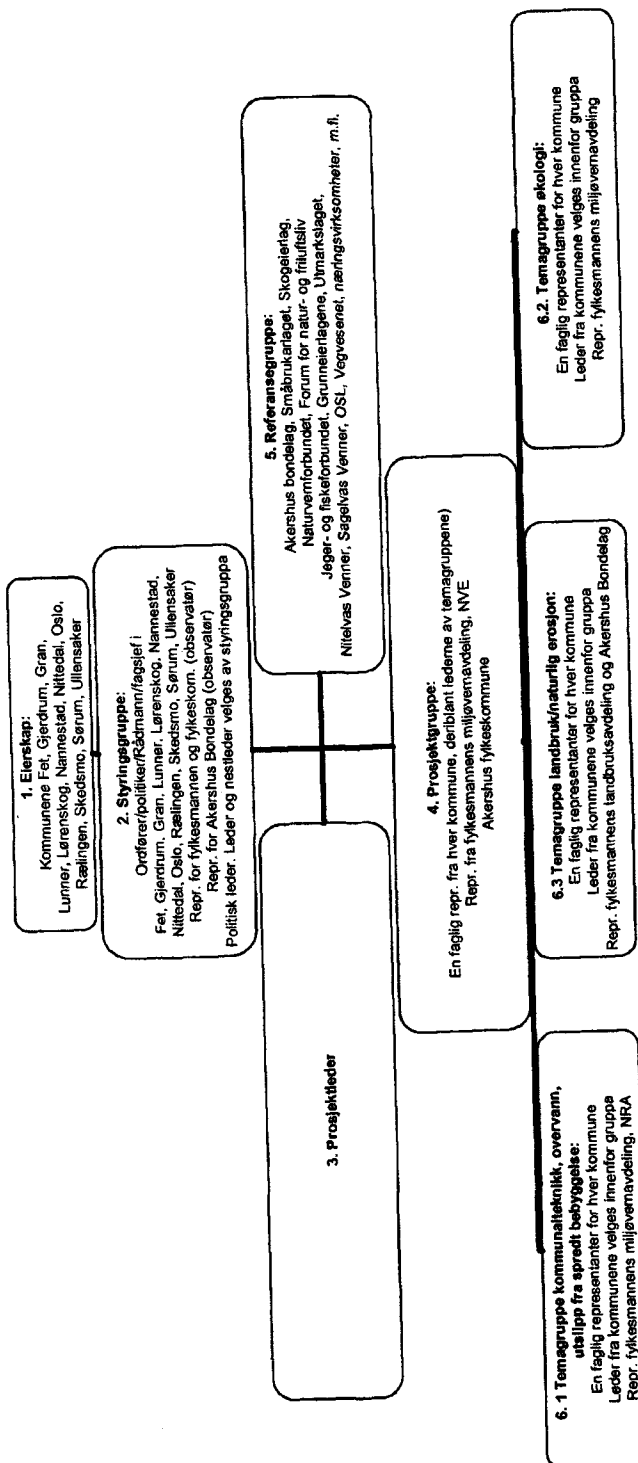

FORSLAG TIL MANDAT FOR PROSJEKT VANNOMRÅDE LEIRA - NITELVA - referert til organisasjonsplanen

FORMÅL

Prosjektets formål er å sikre *god økologisk og kjemisk tilstand* i Leiravassdraget og i Nitelvavassdraget, (Vannområde Leira - Nitelva) i tråd med kravene i Vanndirektivet gjennom å utarbeide et tiltaksprogram og å få gjennomført nødvendige tiltak innenfor alle aktuelle sektorer.

1. EIERSKAP

Kommunene: Fet, Gjerdrum, Gran, Lunner, Lørenskog, Nannestad, Nittedal, Oslo, Rælingen, Skedsmo, Sørum, Ullensaker

Eierne overlater ansvaret for prosjektet til et vassdragsutvalg som ledes av en styringsgruppe. Den enkelte eierkommune har ansvar for nødvendig politisk og administrativ behandling av styringsgruppas innstilling og vedtak.

2. STYRINGSGRUPPA

Styringsgruppa har ansvaret for å lede og koordinere arbeidet, sørge for nødvendig politisk avklaring og fastsette de årlige rammene for aktivitetene gjennom å innstille/vedta

- hensiktsmessig organisering, herunder opprette og avslutte faglige temagrupper, samt bestemme interesseorganisasjonenes plass i organisasjonen.
- endringer i mandatet
- tiltaksprogram og innspill til Vannregionens forvaltningsplan, samt foreta prioriteringer i prosjektet etter innstilling fra prosjektgruppa
- en forpliktende handlingsplan som følger opp forvaltningsplanen og som viser gjennomføringen i hver enkelt kommune innenfor tiltaksområdene, samt kontrollerer denne
- aktivitetsplan som konkretiserer hvilke oppgaver som skal gjennomføres hvert år med fastsatte frister/milepæler og angivelse av ansvarlige, samt kontrollere denne
- budsjett og finansiering, samt ha den overordnede økonomistyring

Videre skal styringsgruppa

- Vedta arbeidsoppgaver for prosjektgruppa
- Formidle felles initiativ overfor overordnede myndigheter og felles opptreden i relevante saker, hvor dette er hensiktsmessig
- Ta avgjørelser i prinsipielle spørsmål som ikke er delegert til prosjektgruppa
- Arbeide for å sikre finansieringen

Ved behandling av saker som bare berører ett av vassdragene, kan man innkalle bare de aktuelle medlemmene av styringsgruppa

3. PROSJEKTLEDER

Prosjektlederen skal være administrativ og faglig leder av det interkommunale vannbruksplanarbeidet. Det omfatter bl.a. daglig ledelse, koordinering, økonomistyring og sekretariatsfunksjon for prosjektet. Fagavdelingene i de ulike kommunene vil ha ansvaret for å gjennomføre nødvendige tiltak, og prosjektlederen må ha et tett samarbeid med disse.

Videre skal prosjektlederen

- bidra til planlegging, organisering, koordinering og igangsetting av delprosjekter
- følge opp prosjektet framdrift
- utarbeide/få utarbeidet nødvendige grunnlagsdokumenter
- innhente faglig bistand ved behov

- fremme søknader om midler til faglige prosjekter og styre disse, sammen med temagruppene/prosjektgruppa
- sammen med styringsgruppa være pådriver overfor sentrale myndigheter
- legge til rette for lokal medvirkning og engasjement
- gi informasjon om tilstanden i vassdragene, tiltak og resultater og oppdatere vannområdets hjemmeside
- forberede saker for politisk behandling i eierkommunene
- samarbeide med kommunene, grunneierne og øvrige lokalbefolkning, fylkesmennene, fylkeskommunene, forskningsmiljøer og organisasjoner
- vurdere hele eller bare deler av styringsgruppa eller prosjektgruppa skal innkalles ved behandling av saker som er spesifikke for kun det ene vassdraget

4. PROSJEKTGRUPPA

skal sikre framdrift og god faglig oppfølging av prosjektet ved at gruppa

- utfører de oppgaver styringsgruppa har vedtatt
- bidrar til at oppgavene blir løst i samsvar med prosjektets målsetninger
- bidrar til planlegging, organisering, koordinering, igangsetting og gjennomføring av delprosjektene i henhold til aktivitets-/fremdriftsplan
- gir innspill til temagruppene
- foreslår tiltak/delprosjekter
- koordinerer overvåking av vannkvaliteten for hele vassdragene og med en årlig rapportering
- etablerer og formidler gjensidig informasjon om arbeidet internt i egen organisasjon og eksternt
- utarbeider en forpliktende handlingsplan som følger opp tiltaksplaner/vassdragsplaner og som viser gjennomføringen i hver enkelt kommune innenfor tiltaksområdene. Planen skal utarbeides på grunnlag av vedtatt planer i den enkelte kommune og skal gi innspill til vedtak og rullering av kommunale planer
- sørger for at forhold med budsjettmessige konsekvenser blir spilt inn til budsjettansvarlige i den enkelte eierkommune

Ved behandling av saker som bare berører ett av vassdragene, kan man innkalle bare de aktuelle medlemmene av prosjektgruppa

5. REFERANSEGRUPPA

- Avgir høringsuttalelser ved høring av planer
- Gir innspill til rapporter og utredninger
- Bidrar med forankring av prosjektet i egen organisasjon og i lokalmiljøet

6. TEMAGRUPPER

- Gir de nødvendige faglige innspillene fra hver kommune på de oppgavene som styringsgruppa og prosjektgruppa har fastsatt
- Fører prosjektets forutsetninger tilbake til den enkelte kommune og innarbeider disse i rådmannens forslag til kommunal planlegging
- Initierer og foreslår aktiviteter/delprosjekter overfor prosjektgruppa
- Koordinerer og benytter faglige ressurser i kommunene og bidrar til kompetanseutvikling på fagområdet

Lederne av temagruppene deltar i og rapporterer inn i prosjektgruppa