MØTEINNKALLING

TIL

Kommunestyret

Møtested: Kommunestyresalen
Møtedato: 25.04.2019 Tid: 09:00

Forfall meldes umiddelbart. Varamedlemmene møter kun etter nærmere innkalling.

SAKSLISTE

Utvalgs-saksnr.	Saksnr. Tittel
11/19	19/60 **REFERATER OG MELDINGER**
12/19	19/17 **ORDFØRERENS HJØRNE**
13/19	12/746 **PLANPROGRAM FOR KULTURMINNEPLAN - STADFESTELSE**
14/19	19/65 **AVTALE OM BRUKSRETT MED HOVDEN FISKEINDUSTRI AS**
15/19	19/120 **RETNINGSLINJER OVERNATTING**
16/19	19/132 **SOSIALHJELP OG BARNETRYGD**
17/19	19/133 **SÆREGENT REGELVERK FOR REKRUTTERINGSKVOTER I STRATEGISK NÆRINGSFOND**
18/19	19/137 **BREDBÅNDSUTBYGGING FØRE - VINJE**
19/19	15/641 **HANDLINGSPLAN FOLKEHELSE**

Postadresse:
Bø kommune
Rådhuset
8475 Straumsjøen

Telefon: 76 11 42 00
Telefaks: 76 11 43 01

20/19	17/218 **MEDLEMSKAP I LOOK NORTH - INTERREGIONAL TRAINEEORDNING FOR LOFOTEN OG VESTERÅLEN FABRIKKEN NÆRINGSHAGE**
21/19	18/208 **CARPORT FOR BILENE I HJEMMESYKEPLEIEN OG PSYKIATRIEN**
22/19	19/149 **HOVEDLEDNING MÅRSUND-STEINSVIKA**
23/19	19/166 **REKRUTTERINGSTILTAK BØ KOMMUNE 2019-2021**
24/19	19/171 **RAPPORT INVESTERINGSPROSJEKTER 2018**
25/19	19/199 **UTVIDELSE AV BEMANNING FRA 01.05.19 I EIDET BARNEHAGE**
26/19	19/201 **PLANPROGRAM - KOMMUNEDELPLAN FOR FYSISK AKTIVITET OG NATUROPPLEVELSER 2020 - 2023**

Bø kommune, 10.04.2019.

Sture Pedersen

Sture Pedersen
Ordfører

Postadresse:
Bø kommune
Rådhuset
8475 Straumsjøen

Telefon: 76 11 42 00
Telefaks: 76 11 43 01

REFERATER OG MELDINGER

Saksbehandler:	Grete F. Olsen	Arkiv: 033
Arkivsaksnr.:	19/60	

Saksnr.:	**Utvalg**	**Møtedato**
11/19	Kommunestyret	25.04.2019

Innstilling:

Referater og meldinger tas til orientering.

Saksutredning:

REFERERES FRA DOKUMENTJOURNAL

Dato:12.02.2019 Utvalg: KST Kommunestyret

Saksnr	Regdato	Avd/Sek/Sakb	Arkivkode
	Navn		
	Innhold		
16/234-4	29.11.2018	RÅD//GUJA	026
	Reno-Vest		
	VEDTAKSPROTOKOLL FOR REPRESENTANTSKAPSMØTE		
19/6-1	07.01.2019	RÅD//GUJA	020
	Det kongelige kommunal- og moderniseringsdepartement		
	HØRING OM FORSLAG TIL NYTT INNTEKTSSYSTEM FOR FYLKESKOMMUNENE 18/5487-2		
19/6-5	06.02.2019	RÅD//GUJA	020
	Det kongelige næring og fiskeridepartement		
	HØRING OM OPPHEVELSE OMSTILLINGSLOVEN		

- Møteprotokoll fra Kontrollutvalgets møte 22.01.2019.
- Skriv fra Nordland fylkeskommune, datert 30.01.19:
  Høring – Anmodning om skriftlig innspill til prioritering av utbedringer på viktige fylkesveier med næringstransporter i Nordland. Høringsfrist innen 15. mars 2019.

ORDFØRERENS HJØRNE

Saksbehandler:	Grete F. Olsen	Arkiv: 033
Arkivsaksnr.:	19/17	

Saksnr.:	**Utvalg**	**Møtedato**
12/19	Kommunestyret	25.04.2019

Innstilling:

Saksutredning:

Vedlegg:

PLANPROGRAM FOR KULTURMINNEPLAN - STADFESTELSE

Saksbehandler:	Kine Anette Johnsen	Arkiv: C55
Arkivsaksnr.:	12/746	

Saksnr.:	Utvalg	Møtedato
13/19	Formannskapet	07.03.2019
13/19	Kommunestyret	25.04.2019

Innstilling:
Bø kommune vedtar revidert Planprogram for kulturminneplan for Bø kommune.

Saksutredning:

Sammendrag:

22.02.2018 vedtok KST å sende utkast til planprogram for kulturminneplan på høring under forutsetning av at Riksantikvaren bevilget midler til arbeidet. Det fikk Bø kommune og planprogrammet ble sendt til høring 25.04.2018 med frist 07.06.2018. Innen fristen hadde Bø kommune mottatt 5 innspill. Et innspill kom etter frist. Alle 6 innspill er behandlet. Etter innspillsrundene skal planprogrammet stadfestes og behandles på nytt i planutvalget.

Det er gjort noen mindre endringer og tilføyelser i teksten med utgangspunkt i innspillene. Disse er beskrevet i utredningen. I tillegg anbefaler rådmannen en oppdatering av tidsplanen i planprogrammet ut fra dagens status.

Utredning:

Vi har mottatt innspill fra følgende i tilfeldig rekkefølge:
Nordland Fylkeskommune, Sortland Kommune, Sametinget, Arve Elvik, Hovden Grendelag/ Misjonskirken Hovden, Hovden Fiskeindustri AS.

Nordland Fylkeskommune beskriver forslaget til planprogram som avklarende og godt. Det har et tydelig formål og gir tydelig avgrensning. De savner en tydeligere metodikk i forhold til registrering, og sier at det kan vurderes å tydeliggjøre tiltak for medvirkning i prosessen. Her også politisk medvirkning. Vi har tatt innspillet til etterretning og sagt mer om dette i planprogrammet under punktet «Organiseringen av arbeidet».

Sortland Kommune beskriver planprogrammet som godt gjennomarbeidet og spennende. De sier videre at prosessen med planarbeid i Sortland kommune og i Bø kommune sammenfaller noe i tid og inviterer til samarbeid. Dette innspillet er tatt til etterretning under punktet «Organiseringen av arbeidet». Her er vi også godt i gang med det praktiske arbeidet. Det har vært avhold felles nettverksmøte mellom Bø og Sortland, og kommunene i samarbeid med NFK planlegger fagseminar om kulturminner 12. mars.

Sametinget gjør oppmerksom på at etter Naturmangfoldsloven §8 skal det legges vekt på kunnskap basert på generasjoners erfaring gjennom bruk og samspill med naturen, herunder samisk bruk. Rådmannen foreslår å ta dette med i planprogrammet under punktet

«Avgrensning». Sametinget fremhever videre gode lokale prosesser for at tradisjonell kunnskap om bruken av områder skal vektlegges i planprosessen.

Arve Elvik gitt noen språklige korrigeringer som er tatt til etterretning i det reviderte planprogrammet.

Hovden Grendelag og Misjonskirken Hovden har sammen gitt en rekke punkt knyttet til ivaretakelse av konkrete kulturminner. De sier også at de ønsker å bidra i prosessen videre. Ingen av innspillene går direkte på planprogrammet, men er forslag på tiltak/fokusområder som vi vil se på i det videre arbeidet med kulturminneplanen.

Hovden Fiskeindustri AS sitt innspill tar opp behovet for å ta vare på kystkulturen. Samtidig ber man om at det er fokus på å vektlegge helheten - og fortsatt gis rom for vekst og utvikling i fiskeværene i Bø kommune. Dette er tanker som vil kan ta med oss i det videre arbeidet, men det er ikke et innspill som medfører endring i det opprinnelige planprogrammet.

Vurdering:
Høringsprosessen har gitt oss innspill som det er naturlig at vi tar med i prosessen videre. Noen av disse vurderer rådmannen å være av en slik art at de har medført endringer av det opprinnelige planprogrammet. Det er imidlertid små endringer som ikke forandrer planens formål, avgrensing eller organisering.

Vi har ikke kommet så langt med arbeidet som opprinnelig skissert. I forslag til stadfestet planprogram har vi derfor også foreslått å oppdatere tidsplanen etter dagens status.

Vedlegg:

Vedlegg 1: Revidert Planprogram kulturminneplan i Bø kommune.
Innspill til planprogrammet ligger på mappen

Kine Anette Johnsen
Kultur - og næringssjef

Gundar Jakobsen
Rådmann

PLANPROGRAM

KULTURMINNEPLAN FOR BØ KOMMUNE

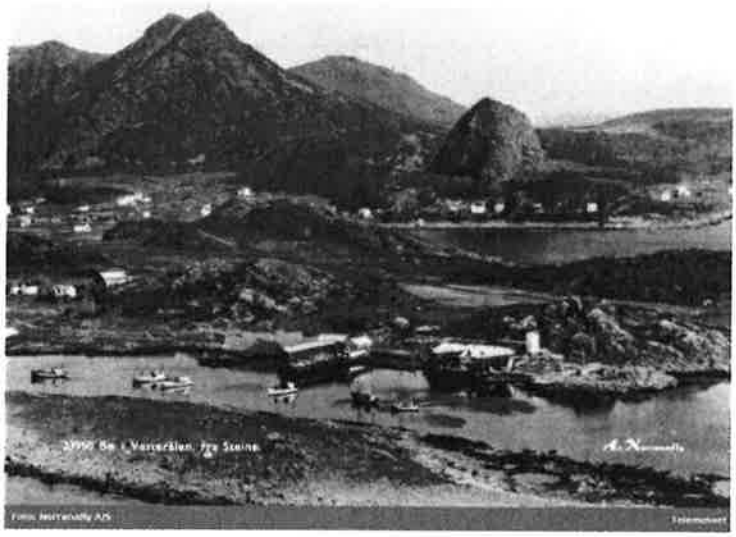

Foto: Norrønafly AS/ Telemuseet. Steinesjøen. Ukjent årstall.

Bildet er valgt fordi det viser to kulturminner som vi ikke lengre har Bø kommune. Nothjellen og fiskehesja.

«Så tok Jens Eriksen, Skagen, til å grunne på korleis ein skulle kunne tørke sei også i makktida utan å få han skjemt. Og så fann han opp seihesja. Denne vidunderhjellen (...) Den første seihersja her i landet sette han opp på Tømmerholmen i 1912.»
(Rolv Straume. Bø Bygdebok bind III)

Innledning

Bakgrunn

Det gjeldende nasjonale målet for kulturminneforvaltning er formulert slik:

«Mangfaldet av kulturminne og kulturmiljø skal forvaltas og takas vare på som bruksressursar, og som grunnlag for kunnskap, oppleving og verdiskaping. Eit representativt utval av kulturminne og kulturmiljø skal takast vare på i eit langsiktig perspektiv.» (Prop. 1 S 2009 – 2010)

Riksantikvaren har siden 2011 lagt til rette for at kommunene skal få på plass kulturminneplaner. De har i samarbeid med fylkene bidratt økonomisk og faglig til arbeidet- og hittil har hele 300 kommuner fått støtte til å utarbeid eller fornye sin kulturminneplan. Denne satsningen fortsetter inn i 2018 og Bø kommune har søkt om 100 000 kroner til gjennomføringen av planarbeidet.

I Bø kommune er utarbeidelse av *Kulturminneplan for Bø kommune* en del av planstrategien som ble politisk behandlet i juni 2017. Her har kommunestyret vedtatt at det skal utarbeides kulturminneplan i løpet av 2018. Kulturminneplanen vil være det vi kaller en kommunedelplan, og vil følge de krav dette innebærer i henhold til plan- og bygningsloven.

Hva er en kulturminneplan?

«En kulturminneplan er kommunens oversikt over viktige kulturminner og kulturmiljøer og inneholder en plan for forvaltningen av disse. Planen gir kunnskap om fortida og avklarer hvilke kulturminner en vil ta vare på i framtida.» (Riksantikvaren.no)

De viktigste elementene i en kulturminneplan er:

- Beskrivelse av og kart over de viktigste kulturminnene i kommunen
- Forslag til forvaltning og skjøtsel av disse kulturminnene
- Plan for hvordan hensynet til kulturminnene skal integreres i øvrig kommunal planlegging og virksomhet
- Handlingsdel med tiltak for gjennomføringen av planens målsettinger

Kulturminneplanen for Bø må sees i sammenheng med kommuneplanens samfunnsdel, arealplanen, og reguleringsplaner, samt øvrig planverk, vedtak eller lovverk som berører kulturminner.

Hvorfor skal vi ha en kulturminneplan?

Et viktig verktøy

En kulturminneplan der kommunen skaffer seg oversikt over sine kulturminner og vurderer kulturminnenes verdi, er viktig for kommunens planarbeid og øvrige virksomhet. For areal-, plan- og byggesaksbehandlingen vil en enklere kunne ta hensyn til kulturminneverdiene. En politisk vedtatt kulturminneplan vil i fremtiden være med på å gi føringer for hvordan hensynet til kulturminner og kulturmiljøer skal ivaretas i kommuneplanens arealdel, for eksempel gjennom bruk av arealformål, bestemmelser og hensynssoner, og i kommunens øvrige virksomhet, fra plan- og byggesak, til eiendomsforvaltning, skole og undervisning, næring, samferdsel med mer.

Avgrensning

I kulturminneloven defineres kulturminner som spor etter menneskelig virksomhet i vårt fysiske miljø, herunder lokaliteter som det knytter seg historiske hendelser, tro og tradisjon til. Det er denne definisjonen som legges til grunn for den statlige forvaltningen av de materielle kulturminnene. I dette ligger også kulturmiljøer, dvs områder som er formet gjennom menneskelig aktivitet.

Det vil være naturlig når vi ser på videre avgrensninger i planarbeidet å lette noe vekt på de materielle kulturminnene som ikke allerede er beskyttet av kulturminneloven. De automatisk fredede kulturminnene i vår kommune er under press, men samtidig har de en sterk beskyttelse i det eksisterende lovverket. De er også til dels godt kartlagt, selv om vi ennå har områder som ikke ble tatt med i tidligere registeringsrunder. Det ligger for øvrig et stort uforløst potensiale i formidlingen av kunnskap rundt de mer unike automatisk fredene kulturminnene vi har - som for eksempel gravene i Føre.

Bø kommune er en kystkommune - og vi har en sterk kultur knyttet til havet og kysten, samt hundrevis av år bak oss som fiskerbønder. De senere tiårene har vi mistet mange bygg eller installasjoner knyttet nettopp til fiskerbondens liv. Det vil derfor i planen være naturlig å ta en spesiell titt på de små nordlandshusene, fjøsene, sommerfjøsene, eldhusene, brønnene, steingjerdene, torvskjåene, rorbuene, fiskemottakene, bryggene, kaianleggene og moloene som ennå fins. Har vi noen områder der vi kan følge bosettingene langt tilbake i tid? Har vi noen områder som er spesielt godt bevart? Er det kulturminner som er spesielt viktig for næringsutvikling? Har vi områder som vi må arbeide spesielt med i fremtiden for å sikre et godt samspill mellom næringsutvikling, bosetting og kulturminner? Dette er bare noen av de spørsmålene vi vil måtte se på i arbeide med planen. Det bør også nevnes at Bø har 9 kirkegårder, 5 i bruk og 4 som ikke er i bruk. Hvordan skal de kirkegårdene som ikke er i bruk forvaltes i fremtiden?

I 2007 ratifiserte Norge UNESCO konvensjonen om den immaterielle kulturarven. Målet med konvensjonen er å beskytte muntlige tradisjoner og uttrykk, utøvende kunst, sosiale skikker, ritualer og høytidsfester, kunnskap og praksis om naturen og universet, og kunnskap om tradisjonelt håndverk. Bø kommune skal etter Naturmangfoldsloven §8 legge vekt på kunnskap som er basert på generasjoners erfaring gjennom bruk og samspill med naturen.

Selv om den immaterielle kulturarven er en viktig del av våre kulturminner er det naturlig å la de materielle kulturminnene stå i hovedfokus i arbeidet med kulturminneplanen. Det er her behovet er størst for et mer formalisert grunnlag for kommunens forvaltning. Bø er imidlertid i en spesiell situasjon som Norges offisielle «Eventyrkommune» og fødested til en av Nord-Norges største samlere av sagn og eventyr - Regine Normann. Vi vil derfor i planen ha et eget avsnitt som omhandler immaterielle kulturminner i Bø og som en del av planarbeidet se på muligheten for å legge til rette for også å kartlegge denne typen kulturminner. Det er og naturlig at det vil komme tiltak inn i handlingsplanen for å sikre denne typen kulturminner.

Organiseringen av arbeidet

Administrativt er det satt sammen en arbeidsgruppe med representanter fra kultur- og næringsetaten, teknisk etat, Museum Nord, Bø bygdelag og Bø kystlag. Kultur - og næringsetaten koordinerer planarbeidet med kultur- og næringssjef som prosjektleder. Det kan også være aktuelt å leie inn prosjektledelse/faglig konsulent. Vi vil også å invitere inn interessegrupper, lag, foreninger, næringsaktører og enkeltpersoner med interesse og kunnskap for feltet – og ellers legge til rette for en bred dialog med befolkningen gjennom møter og foredrag.

Fremdriftsplan

I Bø er FSK kommuneplanutvalg. Behandling etter reglene i plan- og bygningsloven innebærer at planprosessen deles inn i følgende faser:

2018:

- Januar: Utarbeidelse forslag til planprogram
- Februar: Vedtak kommuneplanutvalget/FSK og KST
- April: Varsel om planoppstart og offentlig ettersyn av planprogram
- Juni: Høringsfrist

2019

- Mars: Stadfestelse av planprogrammet i kommuneplanutvalget/FSK og KST
- Mars: Fagseminar
- April.- des.: Møter/kartlegging/registrering/utarbeidelse av planforslag
- Oktober: Rapportering status til kommuneplanutvalget/FSK

2020

- 1. kvartal Offentlig ettersyn av planprogram. Minimum 6 ukers høringsfrist
- 2. kvartal: Bearbeiding av planforslaget basert på innspill
- 3. kvartal: Andre gangs behandling av planforslaget i kommuneplanutvalget/FSK
- 3. kvartal: Endelig behandling i kommunestyret

AVTALE OM BRUKSRETT MED HOVDEN FISKEINDUSTRI AS

Saksbehandler:	Gundar Jakobsen	Arkiv: 610
Arkivsaksnr.:	19/65	

Saksnr.:	**Utvalg**	**Møtedato**
14/19	Kommunestyret	25.04.2019
31/19	Formannskapet	11.04.2019

Innstilling:

Avtale om bruksrett mellom Bø kommune og Hovden fiskeindustri AS vedtas.

Bø kommunes sin kostnad på 2 mill. belastes kommunens driftsfond og utbetales når avtalen er tinglyst.

Formålet med avtalen

er å sikre rett til adkomst til Bø kommune sin kai på gnr 50, bnr 78.

Bruksrettens omfang

Avtalen omfatter rett for allmenningen til å benytte vei på gnr 50, bnr 1 for ferdsel og adkomst til næringsareal og offentlig kai på gnr 50, bnr. 78.

Jfr. kartutsnitt, vedlegg 1.

Sjete

Gnr 50, bnr 79 overdras vederlagsfritt fra Bø kommune til Hovden fiskeindustri AS som delvis kompensasjon for at stein i sjeten i stor grad er masser hentet fra sprenging av fjell fra næringsarealet på gnr 50, bnr 1.

I tillegg består sjeten av masser for ekstra dybde i innløpet bekostet av Hovden fiskeindustri AS.

Adkomst

Bø kommune oppgraderer deler av Moloveien, samt adkomst fra Moloveien fram til kai på gnr 50, bnr 78.

Moloveien samt adkomst fra denne til offentlig kai på gnr 50, bnr. 78 ligger på Hovden fiskeindustri AS sin eiendom. Bø kommune har eiendomsrett til veien og som ansees som offentlig vei.

Økonomi
Som kompensasjon for bruksrett og kostnader i forbindelse med utsprenging av veitraseen, betaler Bø kommune 2 mill. kroner til Hovden fiskeindustri AS.

Kaivederlag
Kaivederlag beregnes ut ifra det til enhver tid gjeldene kommunale regulativ.

Vedlikehold og brøyting
Bø kommune vedlikeholder og brøyter vei som omfattes av denne avtalen, samt frem til flytekaia.

Eventuelle skader som påføres er skadevolders ansvar.

Avtaletid
Avtalen trer i kraft når den er undertegnet av begge parter.

Avtalen har en varighet på 20 år og forlenges automatisk dersom ingen av partene sier den opp.

Avtalen opphører automatisk dersom noen av partene avslutter sin virksomhet omtalt i denne avtalen. Ved en slik hendelse eller ved oppsigelse av avtalen skal Bø kommune fortsatt ha adkomst til kaien, mens grunnen tilhører den som til enhver tid står som grunneier.

Straume _____

Jon E. Johnsen
Hovden fiskeindustri AS

Sture Pedersen
Ordfører

BEFARING -
AVTALE OM BRUKSRETT MED HOVDEN FISKEINDUSTRI AS

Saksbehandler: Gundar Jakobsen Arkiv: 610
Arkivsaksnr.: 19/65

Saksnr.:	Utvalg	Møtedato
10/19	Formannskapet	05.02.2019
10/19	Kommunestyret	21.02.2019
21/19	Formannskapet	07.03.2019

I forbindelse med befaring til Hovden, er det oppmøte i Kommunestyresalen kl.10.30, hvor det blir gitt informasjon i saken.

Det er åpent for medlemmer fra kommunestyre til å delta.
Det bestilles felles skyss Rådhuset - Hovden - Rådhuset.

AVTALE OM BRUKSRETT MED HOVDEN FISKEINDUSTRI AS

Saksbehandler:	Gundar Jakobsen	Arkiv: 610
Arkivsaksnr.:	19/65	

Saksnr.:	Utvalg	Møtedato
10/19	Formannskapet	05.02.2019
10/19	Kommunestyret	21.02.2019

Innstilling:
Avtale om bruksrett mellom Bø kommune og Hovden fiskeindustri AS vedtas.

Enighet om at teknisk sjef kan iverksette oppstart av arbeidet med utbedring av Moloveien.

Bø kommunes sin kostnad på 2 mill. belastes kommunens driftsfond og utbetales når avtalen er tinglyst.

Formålet med avtalen
er å sikre rett til adkomst til Bø kommune sin kai på gnr 50, bnr 78.

Bruksrettens omfang
Avtalen omfatter rett for allmenningen til å benytte vei på gnr 50, bnr 1 for ferdsel og adkomst til næringsareal og offentlig kai på gnr 50, bnr. 78.

Jfr. kartutsnitt, vedlegg 1.

Sjete
Gnr 50, bnr 79 overdras vederlagsfritt fra Bø kommune til Hovden fiskeindustri AS som delvis kompensasjon for at stein i sjeten i stor grad er masser hentet fra sprenging av fjell fra næringsarealet på gnr 50, bnr 1.

I tillegg består sjeten av masser for ekstra dybde i innløpet bekostet av Hovden fiskeindustri AS.

Adkomst
Bø kommune oppgraderer deler av Moloveien, samt adkomst fra Moloveien fram til kai på gnr 50, bnr 78.

Moloveien samt adkomst fra denne til offentlig kai på gnr 50, bnr. 78 ligger på Hovden fiskeindustri AS sin eiendom. Bø kommune har eiendomsrett til veien og som ansees som offentlig vei.

Økonomi
Som kompensasjon for bruksrett og kostnader i forbindelse med utsprenging av veitraseen, betaler Bø kommune 2 mill. kroner til Hovden fiskeindustri AS.

Kaivederlag
Kaivederlag beregnes ut ifra det til enhver tid gjeldene kommunale regulativ.

Vedlikehold og brøyting
Bø kommune vedlikeholder og brøyter vei som omfattes av denne avtalen, samt frem til flytekaia.

Eventuelle skader som påføres er skadevolders ansvar.

Avtaletid
Avtalen trer i kraft når den er undertegnet av begge parter.

Avtalen har en varighet på 20 år og forlenges automatisk dersom ingen av partene sier den opp.

Avtalen opphører automatisk dersom noen av partene avslutter sin virksomhet omtalt i denne avtalen. Ved en slik hendelse eller ved oppsigelse av avtalen skal Bø kommune fortsatt ha adkomst til kaien, mens grunnen tilhører den som til enhver tid står som grunneier.

Straume _____

Jon E. Johnsen
Hovden fiskeindustri AS

Sture Pedersen
Ordfører

Saksutredning:

Bakgrunn for saken

Det har de senere årene vært gjennomført store investeringer i Hovden havn der det offentlige har bidratt med utdyping av havna og bygging av ny kai. Slik jeg har forstått det, ble det i forbindelse med oppstarten av utdypingsarbeidet gjort følgende vedtak i kommunestyret 29.10.15, sak 66/15:
I forbindelse med budsjettet for 2016 ber kommunestyret rådmannen om å inngå avtale med Hovden fiskeindustri as om kjøp av det næringsarealet som blir skutt ut bak fiskebruket i Hovden for den kostnad som uttak av stein medfører (beregnet til kr. 2 992 000). Den totale kostnaden for næringsareal og kai skal ikke overstige de kostnadene som er vedtatt i økonomiplanen. Det skal følge av avtalen at Hovden fiskeindustri a/s skal kunne leie / feste arealet fra Bø kommune.
Bakgrunnen for vedtaket var en antakelse om at det i sum ville være økonomisk gunstig å hente masser fra området bak fiskebruket i stedet for som opprinnelig planlagt fra bruddet v/moloen. Dette i forhold til først å ta stein fra bruddet og senere foreta utsprenging av området bak den nye kaia. Steinen var nødvendig i forbindelse med mudringsarbeidet i regi av Kystverket.
Den andre grunnen var at Bø kommune ikke hadde vedtak om å etablere industriområde på det aktuelle området når mudringsarbeidet i regi av Kystverket startet. Næringsarealet var dermed ikke prosjektert fra kommunens side. Det hadde slik jeg oppfatter det, vært dialog mellom partene om en slik etablering, men det forelå ikke kommunalt vedtak og det var ikke gjennomført tilstrekkelig planlegging for kommunal gjennomføring. Hovden Fiskeindustri AS v/Jon E. Johnsen valgte dermed å gjennomføre utsprengings prosjektet.
Selv om det i ettertid har vært jevnlig dialog med eier av Hovden Fiskeindustri, kom det ikke til enighet om noen avtale før nå. I mellomtiden kjenner de fleste til de problemene som oppstod i ettertid av vedtaket, både i forhold til kostnader generelt og det utsprengte arealet spesielt. Dette saksfremlegget tar ikke for seg de forholdene. Målet med denne saken er å få avklart forholdet til det omtalte arealet jfr. kommunestyrets vedtak.

Tilskudd til kommunal infrastruktur
Som en del av oppfølgingen av å etablere et industriareal i Hovden, ble det i 2017 søkt om tilskudd til kommunal infrastruktur. Dette er en tilskuddsordning administrert av Nordland Fylkeskommune.
Søknaden hadde et kostnadsoverslag på 4 mill. inkludert bl.a. sprenging, asfalt, strøm, etc..
Sprengningsarbeidet var i søknaden beregnet til 2 mill..
Søknaden ble imøtekommet i 2018 med kr 600.000,-.

Basert på foreliggende informasjon er en bruksavtale vedrørende eierskap av grunnen ikke til hinder for å få utbetalt tilskuddet.

Moloveien/adkomst til kai

Hovden Fiskeindustri AS har i forbindelse med utdypingsarbeidet i havna gjennomført utsprenging av det aktuelle industriområdet. Den eksakte kostnaden for gjennomført sprengnings arbeid er ikke avklart, bl.a. på grunn av de komplikasjonene som har oppstått og etterfølgende rettsak, men samlet kostnad er langt ut over 4 mill.

Deler av det utsprengte området er planlagt benyttet som adkomst til den nylig bygde kaia. I vedtatt budsjett for 2019 er det i kommunens investeringsprosjektet avsatt 1,5 mill. til ombygging av Moloveien inkludert adkomst til kaia via det aktuelle næringsarealet. Som en del av finansieringen av dette prosjektet inngår tilskuddet fra Fylkeskommunen, slik at kommunens egenandel i det vedtatte prosjektet er beregnet til 900.000,-.

Næringsarealet

Som det fremgår av kommunestyrets vedtak i 2015 var intensjonen at Bø kommune skulle kjøpe tilbake det aktuelle utsprengte arealet til den kostnad uttak av stein medfører. Pr. i dag kan det ikke uten videre gjennomføres av i alle fall 2 grunner:

1. Det er ikke avsatt økonomi til kjøp av eiendom. Som kjent ble kaia vesentlig dyrere enn forutsatt, slik at der ikke finnes økonomi i det prosjektet.
2. Eier av eiendommen ønsker primært ikke å selge grunnen. Skulle det likevel bli aktuelt med kjøp vil prisen bli vesentlig høyere enn stipulert i 2015.

Med kommunestyrets vedtak og ovennevnte forutsetninger har det i lengre tid vært dialog med daglig leder i Hovden Fiskeindustri AS Jon E. Johnsen om tematikken. Rådmannen og grunneier (Hovden Fiskeindustri AS) av eiendommen er enig om at en bruksavtale mellom partene kan være en gunstig løsning. Pr. i dag foreligger det en tinglyst rett til adkomst til kai over gnr 50, bnr 1, men denne er generell og uspesifisert. Formålet med denne avtalen er å få en nærmere definert adkomstvei over eiendommen. Avtalen ivaretar samtidig grunneiers mulighet for videre utbygging av næringsvirksomhet i området.

Med utgangspunkt i kostnadene grunneier har hatt i forbindelse med sprengningsarbeidene, kommunestyrets vedtak og kalkulert beløp i søknaden til fylkeskommunen, foreslås det en deling av 4 mill. mellom partene. I tillegg fullfører kommunen vedtatt prosjekt knyttet til omlegging av Moloveien og adkomstveien til kaia. Dersom fremlagte forslag til avtale blir vedtatt, innebærer det en driftsutgift for Bø kommune på 2 mill.. Beløpet er ikke budsjettert og foreslås finansiert av kommunens driftsfond (avsatte midler fra Havbruksfondet)

Hovden Fiskeindustri AS

Både stat og kommune har investert relativt store summer i Hovden. Dette for å tilrettelegge for fiskerirelatert næringsaktivitet i området. Bø kommune ønsker i denne forbindelse å være en

medspiller og tilrettelegger for å beholde og ikke minst skape nye private arbeidsplasser i kommunen.
Hovden ligger relativt nær fiskefeltene, slik at det for mange innen fiskeri er en fordel om det finnes en god havn for fiskeri relatert virksomhet. Hovden Fiskeindustri AS er lokalt eid, som en av de få gjenværende lokale næringsaktørene innen landbasert fiskerinæring. Dagens eier av Hovden Fiskeindustri AS invester relativt stort både i fartøy og i landanlegg i Bø kommune, på landsiden ca. 14,3 mill. i løpet av perioden 2016 – 2018. Da er ikke kostnader knyttet til skader på Moloveien tatt med. I tillegg til bedriften i Hovden, investeres det også i Nykvåg og Straumsjøen. Bedriftens omsetning i 2017 og 2018 var ca. 85 mill. pr. år.
I forbindelse med arbeidet i Hovden har Hovden fiskeindustri AS revet en del av driftsbygningene. Planen fremover er bl.a. å føre opp et servicebygg mellom den nye kaia og adkomstveien omtalt i denne avtalen. Dette for å utvikle bedriften videre og for å på en bedre måte ivareta kystflåten, både lokale og fremmedfiskere.

Bruksavtale

I tillegg til å avtale rett til adkomst, fremgår det også av bruksavtalen at sjeteen som ble etablert i forbindelse med utdypingsarbeidet overdras til HFA/S. Dette arealet er å regne som et nytt areal iht. avtalen med Kystverket og er pr. i dag registret på kommunen. Hovden Fiskeindustri v/eier har hevdet at Sjeteen burde tilfalle bedriften, da Sjeteen ligger tilknyttet bedriftens eiendom og at en vesentlig del av steinen i forbindelse med etableringen er bekostet av bedriften. Rådmannens vurdering er at Bø kommune ikke har bruk for arealet, og foreslår som en del av avtalen at sjeteen overdras til HFA/S vederlagsfritt.

Konklusjon

Dersom fremlagte avtale vedtas og når veiprosjektet er gjennomført, er partene enige om at prosjektet knyttet til kai og næringsareal i Hovden ansees som avsluttet.

Straumsjøen 25.1.19.

Gundar Jakobsen
Rådmann

Vedlegg: Kartutsnitt av området

Utskrift fra Norkart AS kartklient

Dato: 30.01.2019

Målestokk: 1:750

Koordinatsystem: UTM 33N

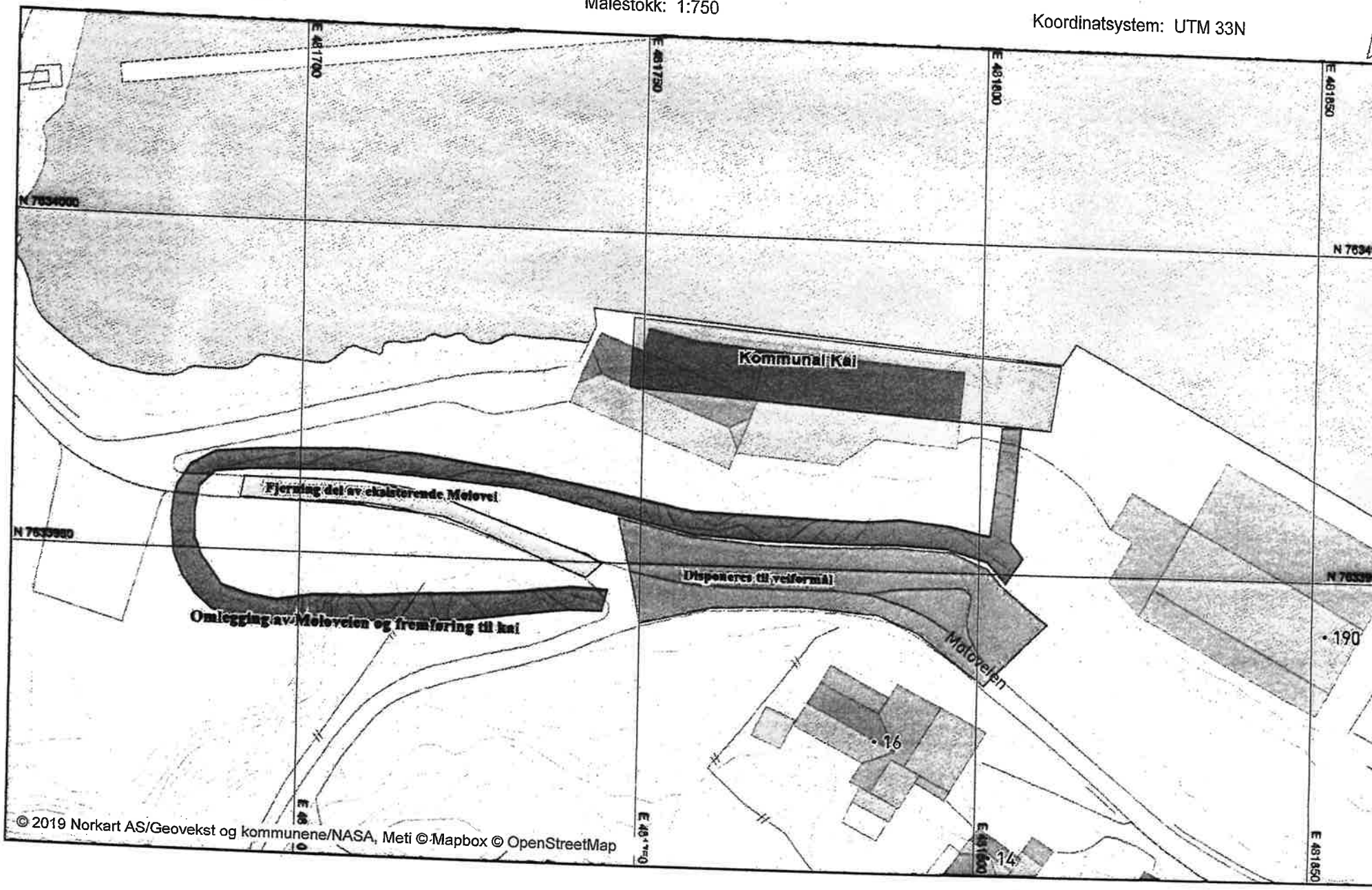

Saksprotokoll

Utvalg: Formannskapet
Møtedato: 05.02.2019
Sak: 10/19

Resultat:

Arkivsak: 19/65
Tittel: SAKSPROTOKOLL - AVTALE OM BRUKSRETT MED HOVDEN FISKEINDUSTRI AS

Behandling:

Ref. innstilling.

Ordfører stilte spørsmål ved oppstart av arbeidet kan skje alt nå.

Enighet om at teknisk sjef kan iverksette oppstart av arbeidet med utbedring av Moloveien.

Votering:
Innstillingen vedtatt mot 1 stemme.

Vedtak:

Avtale om bruksrett mellom Bø kommune og Hovden fiskeindustri AS vedtas.

Enighet om at teknisk sjef kan iverksette oppstart av arbeidet med utbedring av Moloveien.

Bø kommunes sin kostnad på 2 mill. belastes kommunens driftsfond og utbetales når avtalen er tinglyst.

Formålet med avtalen
er å sikre rett til adkomst til Bø kommune sin kai på gnr 50, bnr 78.

Bruksrettens omfang
Avtalen omfatter rett for allmenningen til å benytte vei på gnr 50, bnr 1 for ferdsel og adkomst til næringsareal og offentlig kai på gnr 50, bnr. 78.

Jfr. kartutsnitt, vedlegg 1.

Sjete
Gnr 50, bnr 79 overdras vederlagsfritt fra Bø kommune til Hovden fiskeindustri AS som delvis kompensasjon for at stein i sjeten i stor grad er masser hentet fra sprenging av fjell fra næringsarealet på gnr 50, bnr 1.

I tillegg består sjeten av masser for ekstra dybde i innløpet bekostet av Hovden fiskeindustri AS.

Adkomst
Bø kommune oppgraderer deler av Moloveien, samt adkomst fra Moloveien fram til kai på gnr 50, bnr 78.

Moloveien samt adkomst fra denne til offentlig kai på gnr 50, bnr. 78 ligger på Hovden fiskeindustri AS sin eiendom. Bø kommune har eiendomsrett til veien og som ansees som offentlig vei.

Økonomi
Som kompensasjon for bruksrett og kostnader i forbindelse med utsprenging av veitraseen, betaler Bø kommune 2 mill. kroner til Hovden fiskeindustri AS.

Kaivederlag
Kaivederlag beregnes ut ifra det til enhver tid gjeldene kommunale regulativ.

Vedlikehold og brøyting
Bø kommune vedlikeholder og brøyter vei som omfattes av denne avtalen, samt frem til flytekaia.

Eventuelle skader som påføres er skadevolders ansvar.

Avtaletid
Avtalen trer i kraft når den er undertegnet av begge parter.

Avtalen har en varighet på 20 år og forlenges automatisk dersom ingen av partene sier den opp.

Avtalen opphører automatisk dersom noen av partene avslutter sin virksomhet omtalt i denne avtalen. Ved en slik hendelse eller ved oppsigelse av avtalen skal Bø kommune fortsatt ha adkomst til kaien, mens grunnen tilhører den som til enhver tid står som grunneier.

Straume _____

Jon E. Johnsen
Hovden fiskeindustri AS

Sture Pedersen
Ordfører

Postadresse:
8475 STRAUMSJØEN

Besøksadresse:
STRAUMSJØEN

Telefon: 76114326
Telefaks: 76114301

RETNINGSLINJER OVERNATTING

Saksbehandler:	Rune Dahl	Arkiv: M71
Arkivsaksnr.:	19/120	

Saksnr.:	Utvalg	Møtedato
16/19	Formannskapet	07.03.2019
15/19	Kommunestyret	25.04.2019

Innstilling:
Med hjemmel i Plan og bygningslovens § 31-7, gis det hjemmel til Bø Kommune å føre tilsyn med eksisterende arealer og byggverk for å påse at det ikke foreligger ulovlig bruk eller andre ulovlige forhold etter denne lov som kan medføre fare eller vesentlig ulempe for person, eiendom eller miljø.

Bø Kommune vedtar retningslinjer for overnatting i skolebygg/forsamlingslokaler og registreringsskjema for overnatting med ikrafttredelse 01.05.2019.

Saksutredning:

Grunnlaget for å innføre denne type retningslinjer og registering er hvis det skulle oppstå en hendelse, er det meget viktig at nødetatene vet hva dette bygget blir benyttet til på dette tidspunktet og antall personer som befinner seg i bygget.

Det blir ved flere anledninger benyttet skoler og andre forsamlingslokaler til overnatting. Informasjon og registering av slikt til Bø Brann og Redningskorps er til tider fraværende.

Bø Kommune ser at innføring av retningslinjer og registering av overnatting på bygginger i kommunen, er en nødvendighet for å ivareta sikkerheten og en registering av antall personer som oppholder seg i et bygg som ikke er godkjent til overnatting. Eksempel samfunnshus/kirke osv.

Straume 22.02.2019

Gundar Jakobsen
Rådmann

Rune Dahl
Teknisk sjef

Vedlegg: 1.Retningslinjer for overnatting i skolebygg/forsamlingslokaler
2.Registrering av overnatting i Bø Kommune

BØ KOMMUNE

Teknisk etat
Brannvesenet
Rådhuset, Veaveien 50
8475 STRAUMSJØEN

Retningslinjer for overnatting i skolebygg/forsamlingslokaler

Det stilles flere krav til både utleier og leietaker.

Krav til utleier

- Alle mangler påpekt i brannsynsrapporter og annen korrespondanse fra brannvesenet skal være rettet.
- Denne instruks skal deles ut til lederne for de grupper som overnatter og til nattevakter. De skal vises rundt og gjøres kjent med rømningsveier, varslings-rutiner, slokkemateriell og samlingsplass. Varsling med skoleklokke/brannalarm prøves.
- Alle rømningsveier fra overnattingsrom til det fri skal være ryddige og oversiktlige. Dører i rømningsveier (også ytterdør) skal være ulåst. De kan låses dersom låsen har innvendig vrider. Lyset i rømningsveier skal være tent. Det må ikke plasseres flere madrasser i hvert rom enn at det blir god adkomst til dører og vinduer.
- I alle rom for overnatting og i rømningsveier skal det være minimum røykvarslere.
- Intern varsling skjer med skoleklokkene/brannalarm. Dersom disse ikke startes av manuelle brannmeldere, skal nattevakten ha tilgang til bryter for klokkene og være kjent med bruken.

Tel: 76 11 42 00

Besøksadresse

E-post: post@boe.kommune.no

Hjemmeside: Http://www.boe.kommune.no

- Brannvesenet varsles over telefon. Nattevakten skal ha telefon hvor det er tydelig oppslag med alarmnumre til brannvesen, politi og legevakt.
- Brannvesenet skal ha beskjed minst 5 dager før bygget brukes til overnatting, på kommunens meldeskjema.

Krav til leietaker

- Alle som overnatter skal gjøres kjent med instruksen, betydning av brannalarm (skoleklokkene), rømningsveier og samlingsplass.
- All røyking og all bruk av varme, og bruk av gass til koking og lignende er forbudt.
- Så lenge det sover folk i bygningen, skal det være våken nattevakt til stede. Nattevaktene skal være voksne. Nattevaktene skal være utstyrt med lommelykt og mobiltelefon. Vakter i forskjellige bygninger eller etasjer skal ha samband på mobiltelefon eller på annen hensiktsmessig måte. De skal kjenne nødnumrene til brann, politi og helse og til utleiers representant. Utleier stiller krav til vaktordning. I utgangspunktet regnes følgende antall vakter pr. bygning (pr. etasje der det overnattes i flere etasjer) der det er røykvarslere/brannalarm : En nattevakt for inntil 40 personer, to nattevakter for inntil 75 personer. Leietaker plikter å ha kun ett dedikert telefonnummer til den/de som har nattevakt. Dette nummeret oppgis til brannvesenet når skjema «melding om overnatting» sendes inn.
- Nattevakten skal være kjent med rømningsveier, varslingsrutiner, slokkemateriell og samlingsplass. Han / hun skal ha oversikt over de rom som brukes til overnatting

- Nattevakten skal hver time patruljere i de deler av bygningen som brukes til overnatting. Han skal spesielt påse at røykeforbudet overholdes. Fremmede skal vises bort.

Dato 20.02.2019

Rune Dahl
Brannsjef
Bø kommune

BØ KOMMUNE

Teknisk etat
Brannvesenet
Rådhuset, Veaveien 50
8475 STRAUMSJØEN

Registrering av overnatting i Bø kommune

Det stilles krav til utleiere om at brannvesenet skal ha varsel senest 5 dager før overnattingen finner sted.

Overnattingssted:_____

Adresse:_____

Postnummer:_____

Poststed:_____

Leietaker:_____

Navn:_____

E-post:_____

Telefonnummer:_____

Navn og tlf til vaktpersoner:_____

_____

Dato og klokkeslett for overnattingen:_____

Antall personer:_____

Jeg har lest og forstått retningslinjer for overnatting i skolebygg/forsamlingslokaler for Bø kommune

Dato:

Navn ansvarlig leier: Sign:

Tel: 76 11 42 00

Besøksadresse

E-post: post@boe.kommune.no

Hjemmeside: Http://www.boe.kommune.no

SOSIALHJELP OG BARNETRYGD

Saksbehandler:	Gøril Johnsen	Arkiv: X02 &63
Arkivsaksnr.:	19/132	

Saksnr.:	Utvalg	Møtedato
18/19	Formannskapet	07.03.2019
16/19	Kommunestyret	25.04.2019

Innstilling:
Barnetrygd tas med i inntektsgrunnlaget når NAV vurderer søknad om stønad i henhold til sosialtjenesteloven § 18 og 19.

Saksutredning:

Barnefamilier som får sosialstønad i Bø kommune pr 1.2.19

Bø kommune har vedtatt kommunale satser for sosialhjelp som oppjusteres hvert år etter konsumprisindeksen. Kommunen er anbefalt å benytte statlige satser, men har vedtatt følgende satser for 2019:

5943,- enslige voksne

9252,- for samboere/ ektefelle

2971,- hjemmeboende over 18 år

4386,-Hjemmeboende over 25 år

4386,- enslige i andre bofellesskap

2058,- for barn under 5 år

2755,- for barn mellom 6-10 år

3475,- for barn mellom 11-18 år

Statlige satser (2019):

Enslige kr 6 150

Ektepar/samboere kr 10 250

Person i bofellesskap kr 5 150

Barn 0-5 år kr 2 400

Barn 6-10 år kr 3 100

Barn 11-17 år kr 4 000

Livsopphold skal gå til mat, klær, fritids aktiviteter mm.

I behandling av søknaden kan det også dekkes skolemelk, briller, klær, medisinutgifter.

Vi gir også ekstra til jul og ID.

I tillegg er det spesielt fokus på barn og unge ved vurdering av søknad om sosialhjelp. Dette kan være behov for økonomisk bistand til klær, fritidssysler, pc, briller.

Nav Bø utsteder et aktivitetskort for barn under 18 år etter søknad. Det kan være for å gå på kino, delta på ridning, svømming, turn, håndball, fotball osv. NAV betaler da kostnaden for den aktuelle aktiviteten. Dette er en egen ordning for Bø kommune som vi selv har valgt å opprettholde etter prosjektperiode for «Hånd i hånd» prosjekt som ble gjennomført i kommunen.

De sosiale tjenestene skal støtte opp under den enkeltes mulighet til å bli selvhjulpen gjennom å ivareta grunnleggende behov. Det kan også være en forutsetning at hindringer, som økonomiske eller sosiale problemer, en uholdbar bosituasjon eller utfordringer knyttet til familien må avklares og eventuelt bedres før brukeren kan bli selvhjulpen.

Brukere som ikke kan forsørge seg selv ved arbeid eller andre økonomiske rettigheter, skal sikres et forsvarlig livsopphold etter sosialtjenestelovens § 18. Alle reelle inntektsmuligheter skal være utnyttet før det oppstår rett til økonomisk stønad. Det skal gjøres en konkret individuell vurdering. Stønad utover dette kan innvilges etter sosialtjenestelovens § 19. Manglende inntektssikring eller trang økonomi kan være belastende og til hinder for å skaffe eller stå i arbeid/aktivitet. Økonomisk stønad kan innvilges med vilkår om aktivitet etter sosialtjenestelovens § 20. Har brukeren forsørgeransvar, skal barn og unges behov ivaretas.

All inntekt og oppsparte midler skal legges til grunn og vurderes.

Arbeidslinjen skal alltid være et rådende prinsipp for vedtak om sosialhjelp (det skal lønne seg å arbeide).

NAV Bø vurderer barnetrygd som del av familiens inntekt og barnetrygden tas dermed med i familiens inntektsgrunnlag når behovet for sosialhjelp vurderes. Dette gjøres med bakgrunn i NAV sine retningslinjer og formål med barnetrygd der det står:

«Barnetrygden skal bidra til å dekke utgifter i forbindelse med det å ha barn, og virke omfordelende mellom familier med og uten barn.»

Følgende ytelser vurderer Nav Bø som ikke del av livsopphold: Grunn og hjelpestønad og utgifter til hus og strøm.

Du kan ha rett til grunnstønad hvis du har nødvendige ekstrautgifter friske personer ikke har.

Med ekstrautgifter menes løpende utgifter som er kommet etter inntrådt sykdom eller skade, og som du ikke hadde tidligere. Hvis det ikke er mulig å sammenlikne med hvilke utgifter du hadde tidligere, må det sammenliknes med hvilke utgifter friske personer har til samme formål.

For å ha rett til hjelpestønad må du ha et behov for tilsyn og pleie på grunn av din medisinske tilstand, det vil si at du trenger hjelp til personlige gjøremål som friske mennesker ikke trenger. Hjelpebehovet omfatter også stimulering, opplæring og trening.

Det gis ikke hjelpestønad til praktisk bistand som matlaging, rydding, vasking eller innkjøp.

Pleien eller tilsynet må bli utført av privatpersoner, som for eksempel:

- ektefelle
- barn
- foreldre
- fosterforeldre
- andre slektninger
- naboer eller andre

Status barnefamilier med rett til sosialhjelp i Bø (2018):

I Bø mottar 33 familier sosialhjelp. Noen av disse har dette som hovedinntektskilde. Familiene har til sammen 64 barn. I løpet av 2018 var det 95 barn i familiene som hadde vedtak om sosialhjelp, men vi har valgt og forholde oss til antall familier som har aktive saker pr. i dag. Hvis Bø kommune velger å holde barnetrygden utenfor grunnlaget for beregningen av sosialstønad, vil det med dagens sosialhjelp mottakere utgjøre ca. kr. 768.000 i økt kostnad til sosialhjelp pr. år

Nav Bø har også fokus på at arbeidslinjen skal følges. Dette er et viktig prinsipp også for barnerike familier. Ved omlegging av beregningsgrunnlaget, kan samlet utbetaling medføre at totalinntekten kan bli større enn normal lønn, noe som gi lite motivasjon til å søke ordinær jobb.

Eks: En familie med 5 til 7 barn – vil kunne få livsopphold på ca. 28.000,- Hvis barnetrygden skal legges til, vil utbetalingene øke med ca. 6.000,- Det vil si at de skulle ha utbetalt kr. 34.000 hver måned til å dekke mat, klær, og div utgifter. I tillegg ville de kunne ha krav på dekning av barnehage, SFO, bo og strømutgifter. Dette ville fort kunne utgjøre en utbetaling på kr. 50-60.000,- pr mnd. skattefritt. Det vil si at hvis vi ikke tar med barnetrygden som inntekt, så er det vanskelig å se hvilken jobb/lønn en familie kan få som tilsvarer en slik utbetaling (netto).

For enslige med flere barn kan det å leve på sosialhjelp være mer krevende.

Sosialtjenesteloven sier imidlertid at man skal ta spesielt hensyn til barnefamilier. Dette betyr at NAV alltid skal vurdere om familien har tilstrekkelig økonomi til barns behov/ aktiviteter mm. Etter individuelle vurderinger dekker derfor NAV ofte ekstra utgifter for eksempel til fritidsutstyr, bursdager, konfirmasjoner, jul osv. til de som er langtids sosialhjelpsmottakere og til de som plutselig har havnet i økonomisk uføre.

NAV Bø vil ikke anbefale en endring med å ta ut barnetrygden ved vurdering av familiens inntekt. Hvis Bø kommune ønsker en slik endring, bør saken utredes nærmere mht. kommunens livsoppholdssatser satt opp mot prinsippet «arbeid først». Det bør i tillegg vurderes om det er andre økonomiske tiltak som sikrer at barn får dekt sine behov som mat, klær, fritidsaktiviteter og evt. andre behov.

Straume 26.2.19

Gundar Jakobsen
Rådmann

Gøril Johnsen
NAV leder

Vedlegg:

SÆREGENT REGELVERK FOR REKRUTTERINGSKVOTER I STRATEGISK NÆRINGSFOND

Saksbehandler:	Preben Woll Bostad	Arkiv: U70 &00
Arkivsaksnr.:	19/133	

Saksnr.:	Utvalg	Møtedato
19/19	Formannskapet	07.03.2019
17/19	Kommunestyret	25.04.2019

Innstilling:
Bø kommune vedtar følgende:

Regelverk for Rekrutteringskvoter i Strategisk Næringsfond

§ 1. FORMÅL

Formålet med rekrutteringskvotefondet er å:

a. oppfylle mål og strategier i Strategisk Næringsplan
b. bidra til å styrke og videreutvikle næringslivet og arbeidsmarkedet i Bø kommune
c. rekruttere flere unge fiskere i og til Bø kommune

§ 2. MÅLGRUPPE

Alle private aktører under 35 år med konkrete prosjekt/tiltak som er i tråd med formålet, kan søke om lån fra rekrutteringskvotefondet. Dette gjelder kjøp av fiskekvoter og tildeling av fiskekvoter

§ 3. FINANSIERNG

Rekrutteringskvotefondet finansieres ved:

a. avsetning av kapital i henhold til kommunestyrets løpende vedtak
b. innbetalinger av terminer på rekrutteringskvotefondet
c. renteavkastning på fondets kapital

§ 4. TILDELINGSKRITERIER

For at tilskudd skal kunne innvilges, må følgende kriterier oppfylles:

1. Prosjektet/tiltaket må være i tråd med Bø kommune sine mål og strategier
2. Prosjektet/tiltaket må omhandle kjøp eller tildelinger av fiksekvoter
3. Prosjektet/tiltaket må ha god kvalitet

4. Søker må som hovedregel ha bostedsadresse i Bø kommune, og bedriften det søkes om støtte til, må som hovedregel være registrert med adresse i Bø kommune
5. Søker må ha god gjennomføringsevne
6. Tilskuddet må ha utløsende effekt – det er ikke tilstrekkelig at tilskuddet medvirker til å opprettholde et tilbud

Prosjektet/tiltaket må ikke være konkurransevridende

§ 5. KOSTNADER SOM LÅNET *IKKE* KAN VÆRE MED Å FINANSIERE

Støtte i form av lån fra rekrutteringskvotefondet kan ikke brukes til følgende formål:

1. Tidligere års underskudd hos søker
2. Løpende ordinære driftskostnader i bedriften

§ 6. KRAV TIL SØKNADEN

Søknaden skal som minimum inneholde følgende opplysninger:

1. Nødvendige personalia
2. Beskrivelse av prosjektet/tiltaket – med målsetting og forventede resultater
3. Plan for gjennomføring – aktiviteter, tidsplan, organisering og samarbeidspartnere
4. Drifts- og investeringsbudsjett for minimum 2 år med finansieringsplan
5. Søknader fra igangværende virksomhet skal vedlegges siste 2 års regnskap

Før søknad om lån behandles, må søker ha ordnet eventuelle mislighold på løpende forpliktelser overfor Bø kommune.

§ 7. VEDTAKET

Vedtak om tilbud om lån eller avslag på søknaden er et enkeltvedtak. Melding om vedtak skal være skriftlig begrunnet og gis innen rimelig tid. Om søknaden innvilges, er vedtaket et tilbud om lån. Vedtak om avslag på søknaden gis i et avslagsbrev.

§ 8. KLAGEADGANG

Vedtak om tilbud om lån eller avslag på søknaden er enkeltvedtak som kan påklages i henhold til bestemmelsene i forvaltningsloven. Formannskapet er klageorgan for vedtak fatta av rådmannen. Kommunestyret er klageorgan fatta av formannskapet. Fylkesmannen er klageorgan for vedtak fatta av kommunestyret.

§ 9. AKSEPT

Låntaker skal gi skriftlig samtykke om at lånet aksepteres på de vilkår som tilbudet angir. Tilsagnet regnes som bortfalt om slik aksept ikke mottas innen 12 måneder fra vedtaket ble fattet.

§ 10. AVSLAG

Søknaden skal avslås om ett eller flere av vilkårene nedenfor er oppfylt:

a. Søknaden tilfredsstiller ikke tildelingskriteriene
b. Søknaden faller utenfor formålet med ordningen
c. Søkeren sender ikke inn nødvendige opplysninger etter anmodning
d. Søknaden rangeres ikke høyt nok ut fra tildelingskriteriene sett i forhold til andre søknader
e. Tidligere tildelinger til søker er brukt i strid med forutsetningene

§ 11. ØVRE GRENSE FOR STØTTE I FORM AV LÅN

Støtte i form av lån fra Rekrutteringskvotefondet skal som hovedregel ikke overstige 20% av samlet kapitalbehov, og skal heller ikke overstige prosjektets egenkapital. Lånsøker skal ha utnyttet andre lånemuligheter så langt mulig. Som hovedregel er maksimalt lån kr 500 000. I særlige tilfeller kan det innvilges lån med høyere beløp.

§ 12. SIKKERHET

Alle lån skal så langt mulig sikres med pant i fiskefartøy eller fiskeutstyr, med prioritet etter banklån, foran bedriftseiers eventuelle krav. Før utbetaling av lån skal det foreligge tinglyst pantobligasjon og underskrevet gjeldsbrev, samt dokumentasjon på utgifter.

§ 13. TILBAKEBETALING

Lån fra rekrutteringskvotefondet skal tilbakebetales, og kan ikke omgjøres til tilskudd. Etter søknad kan nedbetalingsplan for det enkelte lån endres.

§ 14. LÅNEVILKÅR

1. Rente for lån fra rekrutteringskvotefondet vedtas av kommunestyret i de årlige budsjettene. Renten reguleres årlig pr 01.01. For tiden er renten 3,5 %.
2. Lånene er avdragsfrie i 3 år. Etter dette nedbetales lånet med like store månedlige avdrag over 7 år.
3. I avdragstiden betales rente av restgjeld til enhver tid.

4. Unge låntakere som er under 35 år på søknadstidspunktet, gis også rentefrihet i den avdragsfrie perioden.

§ 15. OMGJØRING

Vedtak om lån kan helt eller delvis omgjøres før utbetaling dersom:

a. Søker har foretatt endringer av en slik karakter at forutsetningene for innvilgelse ikke lenger er til stede, eller
b. Søker ikke aksepterer eventuelle vilkår som settes for tilskuddet, eller
c. Tildelingen bygger på uriktige opplysninger fra søker, eller
d. Tilskuddsmottaker unnlater å levere pliktig rapportering, eller
e. Tilskuddet helt eller delvis ikke er brukt etter forutsetningene.

Omgjøring av vedtak om tilskudd kan føre til at lånet helt eller delvis ikke utbetales, eller ved at lånet forfaller i sin helhet.

§ 16. FORFALL

Ved opphør av låntakers bedrift, ved salg av bedriften eller salg eiendeler lånet er gitt til kjøp av, forfaller lånet i sin helhet til innfrielse. Samme krav til innfrielse gjelder dersom låntaker flytter pantsatte eiendeler eller bedriften ut av Bø kommune.

Ved manglende betaling av terminbeløp kan lånet i sin helhet sies opp og kreves innbetalt.

§ 17. ETTERGIVELSE

Lån fra rekrutteringskvotefondet ettergis kun i tilfeller ved konkurs uten dividende, eller ved gjeldssanering der hoveddelen av kreditorer bidrar. Kommunens betingelser for deltakelse i gjeldssanering fremsettes under gjeldsforhandlingene i det enkelte tilfellet.

§ 18. DELEGASJON AV AVGJØRELSESMYNDIGHET

1. Søknader om lån opp til og med kr 100.000 behandles og avgjøres av rådmannen.
2. Søknader om lån fra og med kr 101.000 til og med kr 250.000, avgjøres av formannskapet etter innstilling fra rådmannen.
3. Søknader om lån over kr 250.000 avgjøres av kommunestyret etter innstilling fra formannskapet.

Saksutredning:

Kommunestyret vedtok i 2016 et nytt regelverk for strategisk næringsfond (k-sak 68/16) som følge av de såkalte Nergård-midlene. Fondet har formålet om å bidra til utvikling av næringslivet og arbeidsmarkedet i Bø kommune.

Kommunestyret vedtok i desember 2018 i k-sak 59-18 at det skal overføres øremerkede midler på kr. 1 000 000,- (en million kroner) til rekrutteringskvoter for ungdommer og unge voksne i fiskerinæringen fra «kommende havbruksfond». Midler til rekrutteringskvoter har som mål om å bidra til rekruttering av unge til fiskerinæringen i Bø kommune. Vedtaket spesifiserer ikke hvilke kriterier som skal ligge til grunn.

Bø kommune har stor frihet i å bestemme et regelverk for bruken av disse midlene, så lenge de forvaltes i tråd md blant annet kommuneloven og regnskapsreglene for kommunesektoren. Startkapitalen for fondet øremerket rekrutteringskvoter skal i følge vedtaket hentes fra havbruksfondet.

Rådmannen foreslår at midlene tildeles som lån på lik linje med midler tilknyttet Strategisk Næringsfond. Det må imidlertid utarbeides et eget regelverk tilpasset målgruppen unge fiskere. Rådmannen foreslår et særegent regelverk for rekrutteringskvoter basert på Regelverk for Strategisk Næringsfond. Det betyr at når en søknad til strategisk næringsfond om kvoter forekommer fra en ung søker, skal Særegent Regelverk for Rekrutteringskvoter i Strategisk Næringsfond være gjeldene.

Det er ikke lov å ta pant i kvoter. Der det er mulig kan Bø kommune vurdere pant i fiskefartøy eller utstyr. Utfordringen i forhold til pant må vurderes ut fra den enkelte søknad, men rådmannen forventer at det i enkelte tilfeller vil være utfordrende og kan gi høy risiko. Her må vi imidlertid gjøre oss noen erfaringer.

I det følgende redegjøres det for rådmannens forslag til Særegent Regelverk for Rekrutteringskvoter i Strategisk Næringsfond vis-a-vis endringer fra Regelverk for Strategisk Næringsfond. Regelverk for Strategisk Næringsfond har blitt brukt som utgangspunktet til dette regelverket og det er tilføyd små justeringer. Dette vil *kommentarene* nedenfor vise.

Merknad: ordene «strategisk næringsfond» i Regelverk for Strategisk Næringsfond» har blitt byttet ut med «rekrutteringskvotefond» i dette forslaget til Regelverk for Rekrutteringskvote i Strategisk Næringsfond.

Rådmannens forslag til Regelverk for Rekrutteringskvoter i Strategisk Næringsfond

§ 1. FORMÅL

Formålet med rekrutteringskvotefondet er å:

a. oppfylle mål og strategier i Strategisk Næringsplan
b. bidra til å styrke og videreutvikle næringslivet og arbeidsmarkedet i Bø kommune
c. Rekruttere flere unge fiskere i og til Bø kommune

Kommentar: tilføying av punkt c.

§ 2. MÅLGRUPPE

Alle private aktører under 35 år med konkrete prosjekt/tiltak som er i tråd med formålet, kan søke om lån fra rekrutteringskvotefondet. Dette gjelder kjøp av fiskekvoter og tildeling av fiskekvoter

Kommentar: tilføying av «aktører under 35 år gammel» og «Dette gjelder kjøp av fiskekvoter og tildeling av fiskekvoter».

§ 3. FINANSIERNG

Rekrutteringskvotefondet finansieres ved:

a. avsetning av kapital i henhold til kommunestyrets løpende vedtak
b. innbetalinger av terminer på rekrutteringskvotefondet
c. renteavkastning på fondets kapital

Kommentar: endringer i b. fra «innbetalinger av terminer på alle typer kommunalt finansierte næringslån» til «innbetalinger av terminer på rekrutteringskvotefondet

§ 4. TILDELINGSKRITERIER

For at tilskudd skal kunne innvilges, må følgende kriterier oppfylles:

1. Prosjektet/tiltaket må være i tråd med Bø kommune sine mål og strategier
2. Prosjektet/tiltaket må omhandle kjøp eller tildelinger av fiskekvoter
3. Prosjektet/tiltaket må ha god kvalitet
4. Søker må som hovedregel ha bostedsadresse i Bø kommune, og bedriften det søkes om støtte til, må som hovedregel være registrert med adresse i Bø kommune
5. Søker må ha god gjennomføringsevne
6. Tilskuddet må ha utløsende effekt – det er ikke tilstrekkelig at tilskuddet medvirker til å opprettholde et tilbud

Prosjektet/tiltaket må ikke være konkurransevridende

Kommentar: Tilføying av punkt nr.2.

§ 5. KOSTNADER SOM LÅNET *IKKE* KAN VÆRE MED Å FINANSIERE

Støtte i form av lån fra rekrutteringskvotefondet kan ikke brukes til følgende formål:

1. Tidligere års underskudd hos søker
2. Løpende ordinære driftskostnader i bedriften

Kommentar: ingen endringer

§ 6. KRAV TIL SØKNADEN

Søknaden skal som minimum inneholde følgende opplysninger:

1. Nødvendige personalia
2. Beskrivelse av prosjektet/tiltaket – med målsetting og forventede resultater
3. Plan for gjennomføring – aktiviteter, tidsplan, organisering og samarbeidspartnere
4. Drifts- og investeringsbudsjett for minimum 2 år med finansieringsplan
5. Søknader fra igangværende virksomhet skal vedlegges siste 2 års regnskap

Før søknad om lån behandles, må søker ha ordnet eventuelle mislighold på løpende forpliktelser overfor Bø kommune.

Kommentar: ingen endringer

§ 7. VEDTAKET

Vedtak om tilbud om lån eller avslag på søknaden er et enkeltvedtak. Melding om vedtak skal være skriftlig begrunnet og gis innen rimelig tid. Om søknaden innvilges, er vedtaket et tilbud om lån. Vedtak om avslag på søknaden gis i et avslagsbrev.

Kommentar: ingen endringer

§ 8. KLAGEADGANG

Vedtak om tilbud om lån eller avslag på søknaden er enkeltvedtak som kan påklages i henhold til bestemmelsene i forvaltningsloven. Formannskapet er klageorgan for vedtak fatta av rådmannen. Kommunestyret er klageorgan fatta av formannskapet. Fylkesmannen er klageorgan for vedtak fatta av kommunestyret.

Kommentar: ingen endringer

§ 9. AKSEPT

Låntaker skal gi skriftlig samtykke om at lånet aksepteres på de vilkår som tilbudet angir. Tilsagnet regnes som bortfalt om slik aksept ikke mottas innen 12 måneder fra vedtaket ble fattet.

Kommentar: ingen endringer

§ 10. AVSLAG

Søknaden skal avslås om ett eller flere av vilkårene nedenfor er oppfylt:

a. Søknaden tilfredsstiller ikke tildelingskriteriene
b. Søknaden faller utenfor formålet med ordningen
c. Søkeren sender ikke inn nødvendige opplysninger etter anmodning
d. Søknaden rangeres ikke høyt nok ut fra tildelingskriteriene sett i forhold til andre søknader
e. Tidligere tildelinger til søker er brukt i strid med forutsetningene

Kommentar: ingen endringer

§ 11. ØVRE GRENSE FOR STØTTE I FORM AV LÅN

Støtte i form av lån fra rekrutteringskvotefondet skal som hovedregel ikke overstige 20% av samlet kapitalbehov, og skal heller ikke overstige prosjektets egenkapital. Lånsøker skal ha utnyttet andre lånemuligheter så langt mulig. Som hovedregel er maksimalt lån kr 500 000. I særlige tilfeller kan det innvilges lån med høyere beløp.

Kommentar: endring fra 10% til 20% av samlet kapitalbehov. Det er mer utfordrende å skaffe finansiering til kvoter da det kan taes pant i dem.

§ 12. SIKKERHET

Alle lån skal så langt som mulig sikres med pant i fiskefartøy eller fiskeutstyr, med prioritet etter banklån, foran bedriftseiers eventuelle krav. Før utbetaling av lån skal det foreligge tinglyst pantobligasjon og underskrevet gjeldsbrev, samt dokumentasjon på utgifter.

Kommentar: Det er ikke mulig å ta pant i kvote og for at Bø kommune skal sikre seg må det derfor tas pant i fiskefartøyet og/eller fiskeutstyret. Første setning er derfor endret.

§ 13. TILBAKEBETALING

Lån fra rekrutteringskvotefondet skal tilbakebetales, og kan ikke omgjøres til tilskudd. Etter søknad kan nedbetalingsplan for det enkelte lån endres.

Kommentar: ingen endringer

§ 14. LÅNEVILKÅR

1. Rente for lån fra rekrutteringskvotefondet vedtas av kommunestyret i de årlige budsjettene. Renten reguleres årlig pr 01.01. For tiden er renten 3,5 %.
2. Lånene er avdragsfrie i 3 år. Etter dette nedbetales lånet med like store månedlige avdrag over 7 år.
3. I avdragstiden betales rente av restgjeld til enhver tid.
4. Unge låntakere som er under 35 år på søknadstidspunktet, gis også rentefrihet i den avdragsfrie perioden.

Kommentar: punkt nr. 4 er årsgrensen endret fra 30 til 35 år. Et punkt har blitt slettet fra Regelverk i Strategisk Næringsfond fordi dette fondet er tilpasset unge låntakere – «3. i den avdragsfrie perioden betales bare rente»

§ 15. OMGJØRING

Vedtak om lån kan helt eller delvis omgjøres før utbetaling dersom:

a. Søker har foretatt endringer av en slik karakter at forutsetningene for innvilgelse ikke lenger er til stede, eller
b. Søker ikke aksepterer eventuelle vilkår som settes for tilskuddet, eller
c. Tildelingen bygger på uriktige opplysninger fra søker, eller
d. Tilskuddsmottaker unnlater å levere pliktig rapportering, eller
e. Tilskuddet helt eller delvis ikke er brukt etter forutsetningene.

Omgjøring av vedtak om tilskudd kan føre til at lånet helt eller delvis ikke utbetales, eller ved at lånet forfaller i sin helhet.

Kommentar: ingen endringer

§ 16. FORFALL

Ved opphør av låntakers bedrift, ved salg av bedriften eller salg eiendeler lånet er gitt til kjøp av, forfaller lånet i sin helhet til innfrielse. Samme krav til innfrielse gjelder dersom låntaker flytter pantsatte eiendeler eller bedriften ut av Bø kommune.

Ved manglende betaling av terminbeløp kan lånet i sin helhet sies opp og kreves innbetalt.

Kommentar: ingen endringer

§ 17. ETTERGIVELSE

Lån fra rekrutteringskvotefondet ettergis kun i tilfeller ved konkurs uten dividende, eller ved gjeldssanering der hoveddelen av kreditorer bidrar. Kommunens betingelser for deltakelse i gjeldssanering fremsettes under gjeldsforhandlingene i det enkelte tilfellet.

Kommentar: ingen endringer

§ 18. DELEGASJON AV AVGJØRELSESMYNDIGHET

1. Søknader om lån fra rekrutteringskvotefondet opp til og med kr 100.000 behandles og avgjøres av rådmannen.
2. Søknader om lån fra og med kr 101.000 til og med kr 250.000, avgjøres av formannskapet etter innstilling fra rådmannen.
3. Søknader om lån over kr 250.000 avgjøres av kommunestyret etter innstilling fra formannskapet.

Kommentar: ingen endringer

Vedlegg: Regelverk for Strategisk Næringsfond

Gundar Jakobsen
Rådmann

Kine Anette Johnsen
Kultur- og næringssjef

BØ KOMMUNE

Regelverk for Strategisk Næringsfond

Vedtatt i kommunestyret 28.09.16

§ 1. FORMÅL

Formålet med Strategisk Næringsfond er å:

a. oppfylle mål og strategier i Strategisk Næringsplan
b. bidra til å styrke og videreutvikle næringslivet og arbeidsmarkedet i Bø kommune

§ 2. MÅLGRUPPE

Alle private aktører med konkrete prosjekt/tiltak som er i tråd med formålet, kan søke om lån fra Strategisk næringsfond.

§ 3. FINANSIERNG

Strategisk Næringsfond finansieres ved:

a. avsetning av kapital i henhold til kommunestyrets løpende vedtak
b. innbetalinger av terminer på alle typer kommunalt finansierte næringslån
c. renteavkastning på fondets kapital

§ 4. TILDELINGSKRITERIER

For at tilskudd skal kunne innvilges, må følgende kriterier oppfylles:

1. Prosjektet/tiltaket må være i tråd med Bø kommune sine mål og strategier
2. Prosjektet/tiltaket må ha god kvalitet
3. Søker må som hovedregel ha bostedsadresse i Bø kommune, og bedriften det søkes om støtte til, må som hovedregel være registrert med adresse i Bø kommune
4. Søker må ha god gjennomføringsevne
5. Tilskuddet må ha utløsende effekt – det er ikke tilstrekkelig at tilskuddet medvirker til å opprettholde et tilbud
6. Prosjektet/tiltaket må ikke være konkurransevridende

§ 5. KOSTNADER SOM LÅNET *IKKE* KAN VÆRE MED Å FINANSIERE

Tel: 76 11 42 00
Fax:
Besøksadresse
E-post: post@boe.kommune.no
Hjemmeside: Http://www.boe.kommune.no

§ 10. AVSLAG

Søknaden skal avslås om ett eller flere av vilkårene nedenfor er oppfylt:

a. Søknaden tilfredsstiller ikke tildelingskriteriene
b. Søknaden faller utenfor formålet med ordningen
c. Søkeren sender ikke inn nødvendige opplysninger etter anmodning
d. Søknaden rangeres ikke høyt nok ut fra tildelingskriteriene sett i forhold til andre søknader
e. Tidligere tildelinger til søker er brukt i strid med forutsetningene

§ 11. ØVRE GRENSE FOR STØTTE I FORM AV LÅN

Støtte i form av lån fra Strategisk Næringsfond skal som hovedregel ikke overstige 10% av samlet kapitalbehov, og skal heller ikke overstige prosjektets egenkapital. Lånsøker skal ha utnyttet andre lånemuligheter så langt mulig. Som hovedregel er maksimalt lån kr 500 000. I særlige tilfeller kan det innvilges lån med høyere beløp.

§ 12. SIKKERHET

Alle lån skal så langt mulig sikres med pant i det objektet som finansieres, med prioritet etter banklån, foran bedriftseiers eventuelle krav. Før utbetaling av lån skal det foreligge tinglyst pantobligasjon og underskrevet gjeldsbrev, samt dokumentasjon på utgifter.

§ 13. TILBAKEBETALING

Lån fra Strategisk Næringsfond skal tilbakebetales, og kan ikke omgjøres til tilskudd.
Etter søknad kan nedbetalingsplan for det enkelte lån endres.

§ 14. LÅNEVILKÅR

1. Rente for lån fra Strategisk Næringsfond vedtas av kommunestyret i de årlige budsjettene. Renten reguleres årlig pr 01.01. For tiden er renten 3,5 %.
2. Lånene er avdragsfrie i 3 år. Etter dette nedbetales lånet med like store månedlige avdrag over 7 år.
3. I den avdragsfrie perioden betales bare rente.
4. I avdragstiden betales rente av restgjeld til enhver tid.
5. Unge låntakere som er under 30 år på søknadstidspunktet, gis også rentefrihet i den avdragsfrie perioden.

BREDBÅNDSUTBYGGING FØRE - VINJE

Saksbehandler:	Preben Woll Bostad	Arkiv: N64
Arkivsaksnr.:	19/137	

Saksnr.:	Utvalg	Møtedato
20/19	Formannskapet	07.03.2019
18/19	Kommunestyret	25.04.2019

Innstilling:
Bø kommune vedtar følgende:

1. Vedtak om tilsagn fra FSK den 28.06.2018 saksnr. 18/213 om bredbåndsutbygging Føre-Vinje på kr. 400 000 (firehundretusen) finansieres av disposisjonsfond og utbetales når prosjektet er gjennomført.

2. Vesterålskraft AS innvilges ytterligere kr. 100 000 (hundretusen) i tilsagn til kulturminnefaglig vurdering på Førleite. Beløpet finansieres av disposisjonsfond og utbetales når prosjektet er gjennomført.

Saksutredning:

Denne saken omhandler to deler:

Del I handler om hvordan vedtatt tilsagn skal finansieres, siden tilsagnet ikke ble innarbeidet i budsjett og økonomiplan i 2018.

Den II handler om ekstrakostnader til prosjektet ifm. den pålagte kulturminnefaglige vurderingen til Nordland Fylkeskommune på Førleite.

Del I
I kommunestyret den 14.06.2018 ble det anmodet om at det utarbeides en sak om bredbåndsutbygging basert på innspill fra Vesterålskraft Bredbånd AS om «videre fiberutbygging Føre-Vinje». Bakgrunnen for saken er engasjement fra innbyggerne som igjen har ført til at Vesterålskraft har lagd en utvidet utredning i forhold til hva det vil koste og kreve å få dette til. Den totale kostnaden for prosjektet med mer fiber på Vinje og utbygging Føreleitet/Føre sør (50 + 50 boliger) utarbeidet av Vesterålskraft er 2,4 millioner kroner. Andelen til Bø kommune er satt til kr. 400 000,-

Den 28.06.2018 vedtok FSK i sak 18/213 «Brebåndsutbygging. Føre-Vinje 2018» at Vesterålskraft AS innvilges tilsagn til videre fiberutbygging Føre-Vinje med kr. 400 000,-. Beløpet i dette vedtaket skulle «innarbeides i budsjett økonomiplan når konkret fremdriftsplan foreligger og utbetales når prosjektet er gjennomført». Finansieringen ble ikke innarbeidet i budsjettet og økonomiplanen for 2019. Rådmannen foreslår derfor at tilsagnet blir finansiert fra disposisjonsfond til Bø kommune.

Del II

I forbindelse med vedtatt bredbåndsutbygging Føre-Vinje er Vesterålskraft pålagt å kontakte Nordland Fylkeskommune for en kulturminnefaglig vurdering. 16.oktober 2018 mottok Vesterålskraft svaret for gravering av traseen for nedlegging av rør/fiberkabler som til sammen omfatter en rekke bruksnummer på gårdene 28,29 og 30.

Svar fra Fylkeskommunen:

«Vi har sjekket tiltaket opp mót våre arkiver og bemerker at det på disse gårdene finnes en rekke kjente, automatisk freda kulturminner som vitner om en lang bosetningshistorie. Spesielt godt kjent er kanskje de mange gravfeltene fra jernalder, men her finnes også gårdshaug og båtstøanlegg fra jernalder/middelalder. De topografiske forholdene tilsier også at området har vært attraktivt for bosetning i steinalder, med lune viker for i landsetting av båt og tilgang til marine ressurser.

Potensialet for at traseen kan komme i konflikt med hittil ukjente, automatisk freda kulturminner vurderes derfor som høyt. Det er nødvendig å gjennomføre en arkeologisk registrering av traseen, for å avklare forholdet til automatisk freda kulturminner før vi kan gi en uttales.

Pga de klimatiske forholdene har vi ikke mulighet til å avgi uttalelse innen fristen på 3 måneder, jf. kulturminneloven § 9 andre ledd... Befaringen kan gjennomføres av Nordland fylkeskommune feltsesongen [vår] 2019.»

Videre skriver fylkeskommunen at utgiftene for registeringen belastes tiltakshaver. Vesterålskraft har vurdert forskjellige alternativer, men har konkludert med at de ikke kommer utenom den kulturminnefaglige vurderingen til Nordland fylkeskommune. Totalt budsjett for registreringen er på kr. 200 000,-, der kr. 155 000,- er kostandene for Fylkeskommunen og resterende beløp er kostander estimert fra Vesterålskraft knyttet til maskin og fører.

Saken var i styremøtet til Vesterålskraft 20.november 2018, der daglig leder Torbjørn Åsbakk for Vesterålskraft Brebånd AS fikk utvidet budsjettet for prosjektet med kr. 100 000,-, mot at Bø kommune også stiller med kr. 100 000,- til den kulturminnefaglige vurderingen.

Budsjett fra NFK:

Budsjett arkeologisk registrering

Nordland fylkeskommune

Saksnr.	18/17900-1	Saksbeh.:	Stine Grøvdal Melsæther
Prosjektnr.			
		Dato:	11.10.2018
Sted/ gård, kommune	Føre, gnr. 28, 29 og 30 Bø i Vesterålen.		
Tiltakshaver	Vesterålskraft Bredbånd AS		
Adresse	Strandgata 47, 8401 Sortland		

LØNNSKOSTNADER *timekostnader*	timer	à kr	direkte lønn	sos.utg. 40 %	sum
Forarbeid	7,5	kr 285,00	kr 2 138	kr 855	kr 2 993
Delsum	*8*		*kr 2 138*	*kr 855*	*kr 2 993*
Feltarbeid	75	kr 285,00	kr 21 375	kr 8 550	kr 29 925
Delsum	*75*		*kr 21 375*	*kr 8 550*	*kr 29 925*
Etterarbeid	37,5	kr 285,00	kr 10 688	kr 4 275	kr 14 963
Delsum	*38*		*kr 10 688*	*kr 4 275*	*kr 14 963*
Sum lønnskostnader	120		kr 34 200	kr 13 680	**kr 47 880**

Indirekte kostnader	**60 % av timekostnader**	**kr 28 728**

DRIFTSKOSTNADER	antall	à kr	
Kost	12	kr 730,00	kr 8 760
Losji	11	kr 1 800,00	kr 19 800
Reiseutlegg			
Leiebil el. tilsvarende	12 x leiebil à 1000,-		kr 15 000
Sum reise, kost og losji			kr 43 560
Forbruksmateriell og utstyr	(10 %)		kr 7 661
Sum driftskostnader			**kr 51 221**

KJØP AV TJENESTER		
Gravemaskin	Det forutsettes at tiltakshaver stiller med maskin/fører	
Annet teknisk utstyr		
Delsum		
Naturvitenskapelige analyser		
14C	4 x trekulldateringer à 5500,-	kr 22 000
annet		
Delsum naturvitenskap		*kr 22 000*
Andre konsulenttjenster		
Sum kjøp av tjenester		**kr 22 000**

Håndtering av funn, prøver og dokumentasjonsmateriale (inntil 10 % av lønnskostnader)		
Tromsø Museum	10 %	kr 4 788

SUM BUDSJETT (maksimum)	**kr 154 617**

Kommentar til budsjettet:

- Summen på kr. 15 000,- for «leiebil el. tilsvarende». Saksbehandler vurderer at summen skal være kr. 12 000,- (12 x 1000).

Vurdering:

Rådmannen vurderer at finansieringen av tilsagnet i del I hentes i fra disposisjonsfond. Dette betyr i praksis at finansieringen hentes fra midler tilknyttet havbruksfondet.

Rådmannen vurderer i del II at Bø kommune innvilger ytterlige kr. 100 000,- til prosjektet pga. den kulturminnefaglige vurderingen. Det betyr at Bø kommune finansierer 50% av de totale kostnadene til Vesterålskraft. Det er verdt å fremheve at i verste fall kan den kulturminnefaglige vurderingen resultere i at Vesterålskraft ikke får lovt til å grave i dette området. Disse midlene hentes også i fra disposisjonsfond.

I tillegg, vurderer rådmannen at kommunen kan søke om tilskudd til bredbåndsutvikling gjennom Nkom som behandles av fylkeskommunen. Tilskuddet kan dekke en vesentlig del av prosjektkostnadene. Formålet med ordningen er å bidra til å gi tilfredsstillende bredbåndsdekning til de områder hvor det ikke er kommersielt interessant å bygge ut. Siktemålet er at befolkningen i hele Nordland skal ha tilbud om bredbåndstilknytning. Kravet er at det skal være lokal egenfinansiering på minst 25% av total prosjektkost. Kriteriene er at dekning med mindre en 10 mb/s prioriteres, men der er lov å søke om forbedringer av tilbudet i soner mindre enn 30 mb/s. Det er begrenset med midler til denne type tiltak, og rådmannen anser sjansene for å få midlene til å være begrenset.

Det totale tilsagnet blir dermed kr. 500 000,-.

Se ellers forslag til vedtak foran.

Gundar Jakobsen
Rådmann

Kine Anette Johnsen
Kultur- og Næringssjef

HANDLINGSPLAN FOLKEHELSE

Saksbehandler:	Tina Paasche	Arkiv: G00
Arkivsaksnr.:	15/641	

Saksnr.:	Utvalg	Møtedato
24/19	Formannskapet	11.04.2019
19/19	Kommunestyret	25.04.2019

Innstilling:

Bø kommune vedtar tiltaksplan for folkehelse 2019

Saksutredning:

Bakgrunn

Folkehelsearbeid er å vurdere hva vi kan gjøre for å bedre innbyggernes helse, planlegge og gjennomføre tiltak, og legge til rette for at mennesker kan leve et godt liv, eller som det står i Bø kommune sin kommuneplan: videreutvikle det gode liv. Et godt kommunalt folkehelsearbeid er tverrsektorielt og skal være gjennomgående i organisasjonen.

Folkehelsearbeid og samarbeidsavtalen med Nordland fylkeskommune

Bø kommune er en Folkehelsekommune. Det vil si at vi har en samarbeidsavtale med Fylkeskommunen om å drive et strukturert folkehelsearbeid med hjelp av folkehelsekoordinator i 50 % stilling og prosjektmidler øremerket folkehelsetiltak. Kommunen prioriterer arbeidet høyt, noe som gjenspeiles i kommuneplanen der det står at «folkehelseperspektivet skal ligge til grunn for alle planer og vedtak og skal gjennomsyre all aktivitet i kommunen».

I 2018 ble det tegnet ny samarbeidsavtale om folkehelsearbeid 2018 - 2021 mellom Nordland fylkeskommune (NFK) og Bø kommune. Målet med avtalen er å etablere et gjensidig forpliktende samarbeid om et godt forankret, kunnskapsbasert, strukturert og målrettet folkehelsearbeid. I samarbeidsavtalen har kommunen og NFK blitt enige om 7 samarbeidsområder: 1) Forankring av folkehelsearbeidet, 2) Samarbeid, 3) Bo- og nærmiljø, 4) Et inkluderende og likeverdig samfunn, 5) Barn og ungdom, 6) Voksenlivet og 7) Alderdom. Ved siden av de 7 satsningsområdene skal utjevning av sosiale helseforskjeller og psykisk helse vektlegges som gjennomgående perspektiver i oppfølgingen av samarbeidsavtalen. Rammetilskuddet fra samarbeidsavtalen er i år på 195.000 kr.

Tiltaksplan for folkehelsearbeid 2019 og plan for bruk av restmidler fra 2018

Tiltaksplanen for folkehelsearbeid er kommunens verktøy for å strukturere folkehelsearbeidet. Folkehelsearbeidet ledes av Folkehelsegruppen som består av rådmannens lederteam,

kommuneoverlegen og folkehelsekoordinator. Arbeidet, som er tverrsektorielt, skal baseres på kunnskap om både nasjonale og lokale forhold. Tiltaksplanen tar utgangspunkt i samarbeidsavtalen med NFK, og er videre godt forankret i kunnskap om eget lokalsamfunn.

I tillegg til tiltaksplanen for 2019 har Bø kommune en egen plan for bruk av restmidler fra 2018.

Den fremlagte tiltaksplanen er gjennomgått i Folkehelsegruppen og godkjent av Nordland Fylkeskommune. Planen burde vært vedtatt før årsskiftet men siden det ikke ble avklart før etter jul hva slags tilskudd og avtale som kom til å ligge til grunn måtte vi vente til disse tingene var avklart. I praksis betyr det at vi allerede er i gang med flere av tiltakene i planen.

Vurdering

Bø kommune har store muligheter til å utføre et godt folkehelsearbeid. Vi har god oversikt, en organisasjon som er motivert og jobber godt sammen, har stor gjennomføringsevne og ikke minst har vi frivillige lag og foreninger som sterkt bidrar i arbeidet. Kommunens mål er å gjøre Bø kommune til et godt, helsefremmende samfunn der alle har anledning til å føle samhørighet og delta i fellesskapet, ta sunne valg og kort sagt «leve det gode liv». Vår vurdering er at den fremlagte planen vil bidra i arbeidet med å oppnå dette målet.

Vedlegg:
Tiltaksplan for Folkehelse 2019

Kine Anette Johnsen
Kultur- og næringssjef

Gundar Jakobsen
Rådmann

Kommune: Bø
År: 2019

Lønn koordinator — **Budsjett** 100000

Resultatområde	Tema	Tittel på tiltak	Beskrivelse av tiltak	Budsjett	Resultatmål
1) Forankring av folkehelsearbeidet					
	Styrke kunnskapsgrunnlaget	Design oversiktsdokumentet	I år skal oversiktsdokumentet over helsetilstanden og påvirkningsfaktorer i kommunen oppdateres. I den anledning ønsker vi også å oppdatere dokumentet sitt design så det blir attraktivt å lese og bruke i etterkant. Midlene kan gå til hjelp med grafisk design og/eller trykking av x-antall eksemplarer.	10000	
	Bygge kapasitet og kompetanse i folkehelsearbeidet	Foredrag/workshop om folkehelse	Kurs/foredrag om folkehelse for alle kommunalt ansatte + politikere + privatpersoner her i Bø. Dette for å: - bevisstgjøre hva folkehelse og folkehelsearbeid er - øke kunnskapen om koblingen mellom helse/folkehelse og planlegging - bevisstgjøre både kommunale og ikke-kommunale aktører hvordan de kan bidra til helsefremming - redusere barrierene for samarbeid ved at alle har en felles forståelse av det man lærer på kurset/foredraget - bevisstgjøre kostnadseffektiviteten på lang sikt hvis det satses på helsefremming - gjerne med hovedfokus på oversiktsdokumentet/kunnskapsgrunnlaget, gangen og viktigheten av det, siden det nå skal revideres Pengene det er budsjettert med her skal rekke til honorar, reise, kost og losji for foredragsholder, samt enkel servering under arrangementet.	30000	**1.** Finne en foredragsholder som kan holde foredrag i Bø helst før sommeren hvis det skal være fokus på oversiktsdokumentet. Plan B: ha foredraget under Folkehelseuka i september. **2.** Mål om å nå 50 deltakere, fra alle kommunens etater/tjenesteområder.
	Bygge kapasitet og kompetanse i folkehelsearbeidet	Seminar psykisk helse	Folkehelsenettverket i Vesterålen går sammen om et regionalt arrangement/seminar med Arne Holte. Seminaret er aktuelt for alle kommunens etater/tjenesteområder og vil være gratis for alle deltakere. Seminarer vil foregå i uke 37 (folkehelseuka). Beløpet på 20000 kr skal være med på å dekke felles utgifter for reise, kost og losji til foredragsholder, selve foredrager, lokaler og bevertning.	20000	**1.** Samarbeide med de andre folkehelsekoordinatorene i Vesterålen. **2.** Bygge kompetanse rundt psykisk helse for minimum 10 deltakere fra Bø kommune.

	Styrke politisk og administrativ forankring i fokehelsearbeidet // bygge kapasitet og kompetanse i folkehelsearbeidet	Medlemskap Sunne kommuner	Utregning av pris: Det er 2628 innbyggere i Bø. 2628 x 1,80 = 4730,4,-	4800	Bø kommune blir medlem av Sunne kommuner.
2) Samarbeid					
3) Bo- og nærmiljø					
	Fremme utvikling av anlegg for idrett og fysisk aktivitet	Spillemiddelsøknad, nærmiljøanlegg	Vi har allerede vært i kontakt med FK Luna angående en fremtidig Tuftepark/funksjonell trening i Bø. Andre muligheter kan være skatepark, parcour-anlegg, buldrebunker eller lignende. Dette må diskuteres i kommunen, og bør gjerne gjennom en medvirkningsprosess før endelig beslutning. Frist for innlevering av søknad til kommunen er som regel i oktober.	0	**1.** Sørge for at anlegget blir omtalt i revidert plan for fysisk aktivitet og naturopplevelser. **2.** Sende inn spillemiddelsøknad for et utvalgt nærmiljøanlegg i samarbeid med lag/forening.
	Planarbeid	Plan for fysisk aktivitet og naturopplevelser	Planen for fysisk aktivitet og naturopplevelser skal revideres i 2019.	0	Folkehelsekoordinator tar del i planarbeidet.
4) Et inkluderende og likeverdig samfunn					
	Et mangfoldig og tilgjengelig sports- og friluftstilbud for alle	Utstyrssentral	I fjor var vi så heldige å få utdelt midler fra Gjensidigestiftelsen til utstyrssentral. I år fortsetter derfor arbeidet med utstyrssentral i Bø, noe som er svært positivt spesielt med tanke på den høye andelen barn i lavinntektshusholdninger i Bø. Folkehelseprofilen for 2019 viser at andelen barn i lavinntektshusholdniner i Bø er langt høyere enn landsnivået. Pengene det er budsjettert med her går til å kjøpe inn utstyr til utstyrssentralen (beløpet må ikke overstige 23 750 kr som er 25 % av tilskuddsmidlene og som kan gå til utstyr), samt et arrangement for å markere åpningen av utstyrssentralen når den tid kommer.	10 200	Mål om åpning av utstyrssentralen før sommeren 2019.
5) Barn og ungdom					
	Helsefremmende barnehage	Oppfølging	Alle barnehagene i Bø er nå helsefremmende barnehager. Folkehelsekoordinator er tilgjengelig for spørsmål og veiledning om det trengs.	0	Målet er at kriteriene opprettholdes i samtlige barnehager.
	Helsefremmende skole	Oppfølging	2/4 skoler i Bø er nå helsefremmende skoler. Bø Ungdomsskole og Eidet skole ønsker å bli skiltet som helsefremmende i løpet av 2019. Folkehelsekoordinator bidrar i prosessen videre der det treng, og koordinerer samarbeidet mellom skolene og Bjørn Are Melvik/Knut Berntsen. **Utgifter:** arrangement/markering for de to skolene når de blir godkjent som helsefremmende skoler.	5000	Mål om at samtlige skoler i Bø er helsefremmende innen utgangen av 2019.

6) Voksenlivet

7) Alderdom

Aktivitet- og transporttilbud for eldre			15000	
	Samarbeid mellom Bøheimen og musikklinja på Sortland vgs	Samarbeid med aktivitetskoordinator, Elise Eggebø. **Målgruppe:** Elever på videregående skole og beboere på Bøheimen bo- og behandlingssenter. **Utførelse:** Det opprettes kontakt med musikklinja på Sortland, med tanke på faget "musikkformidling". Elevene lager forestilling som fremføres på Bøheimen og eventuelt på det allerede eksisterende tiltaket "Tirsdagstreff". Aktivitetsleder Elise Eggebø underviser elevene om sammenhengen mellom musikk og helse, og om metoden Musikkbasert Miljøbehandling. **Utgifter:** Midlene vil gå til transportugifter tur-retur Sortland, og bevertning til elevene.		**1.** Styrke helse og trivsel gjennom musikalske opplevelser. **2.** Økt rekruttering av ansatte til helsevesenet blant elever på musikklinja. **3.** Økt kunnskap om musikk og helse hos elever på musikklinja, og at musikklinjeelevene blir bevisst sin kompetanse i møte med den eldre befolkningen. **4.** Legge til rette for møte mellom generasjonene.
"	Samarbeid mellom Bøheimen og Kulturskolen	**Målgruppe:** Kulturskoleelever og beboere på Bøheimen bo- og behandlingssenter. **Utførelse:** Aktivitetsleder samarbeider med Kulturskolen om å flytte noen av øvelsene og konsertene til Bøheimen, slik at beboerne får delta sammen med barna, og høre dem fremføre. **Utgifter:** eventuelle transportutgifter.		**1.** Styrke helse og trivsel gjennom musikalske opplevelser for beboerne på Bøheimen. **2.** Kulturskoleelevene får øve seg på fremføring. **3.** Mer aktivitet på Bøheimen, og dermed mer besøk til beboerne som en mulig bieffekt. **4.** Legge til rette for møte mellom generasjonene.
"	Samarbeid mellom Bøheimen og barnehagene	**Målgruppe:** Barn i barnehagealder og beboere på Bøheimen bo- og behandlingssenter. **Utførelse:** Aktivitetsleder samarbeider med barnehagene om å ha felles sang- og bevegelsesstund sammen med beboerne. **Utgifter:** Transportutgifter for barnehagen.		**1.** Styrke helse og trivsel gjennom musikalske opplevelser og annen aktivitet for beboerne på Bøheimen. **2.** Barnehagebarna får gleden av å dra på tur fra barnehagen samt å glede de eldre beboerne. **3.** Legge til rette for møte mellom generasjonene.
	Samarbeid mellom Bøheimen og avdeling for psykisk helse	**Målgruppe**: psykisk utviklingshemmede og beboere på Bøheimen bo- og behandlingssenter. **Utførelse**: ønske om å inkludere psykisk utviklingshemmede til tiltaket ved at gruppen blir invitert til Bøheimen for å ta del i felles sangstund med beboerne på Bøheimen. **Utgifter:** eventuelle transportutgifter.		**1.** Inngå samarbeid mellom Bøheimen og avdeling for psykisk helse.
Sum			195000	

MEDLEMSKAP I LOOK NORTH - INTERREGIONAL TRAINEEORDNING FOR LOFOTEN OG VESTERÅLEN FABRIKKEN NÆRINGSHAGE

Saksbehandler:	Sigbjørn Nilsen	Arkiv: 223
Arkivsaksnr.:	17/218	

Saksnr.:	Utvalg	Møtedato
23/19	Formannskapet	11.04.2019
20/19	Kommunestyret	25.04.2019

Innstilling:

Formannskapet gir rådmannen fullmakt til å inngå medlemsskapsavtale mellom Bø kommune og Look North - interregional traineeordning for Vesterålen og Lofoten.

Saksutredning:

Bakgrunn:

Etter søknad fra interregional traineeordning for Lofoten og Vesterålen, «Look North» 23.3.2017, ble det administrativt innvilget støtte til basisfinansiering med kr. 13.500 fra Bø kommune.

Look North Trainee har i e-post av 18.2.2019 henvendt seg til Bø kommune om å tegne medlemskap i rekrutteringsordningen. Look North Trainee har som mål å ekspandere, og har sendt tilsvarende henvendelse til flere bedrifter i Lofoten og Vesterålen. Ved behandling i rådmannens ledergruppe, ble det vedtatt å legge saken fram for politisk behandling.

Om Look North

Look North Trainee rekrutterer nyutdannede kandidater på bachelor- og masternivå; henholdsvis 3- og 5-årig utdanning på høyskole/universitet. Formålet er å styrke regionene med god kompetanse som kan være med å forme fremtiden. Look North Trainee har som mål å bidra til at Lofoten og Vesterålen er de mest attraktive regionene å starte sin karriere. Dette gjøres ved å vise frem et spennende næringsliv, kulturliv og mulighetene for fritidsaktiviteter i ulike digitale flater.

Medlemsbedriftene blir profileringspartnere som blant annet får sin egen bedriftspresentasjon, med egen skreddersydd artikkel med bilder vinklet mot ønsket målgruppe. Innholdet publiseres på Look North sin hjemmeside, Facebook, Instagram, Linkedln samt promotering på utdannings-/karrieremesser. I samarbeid med bedriftene velger Look North ut aktuelle kandidater til traineestillinger.

Traineeordningen

En traineestilling er i praksis en aspirantstilling der man skal få praktisk og teoretisk erfaring for å kvalifisere seg til fast stilling i bedriften. Det er også mulighet for nytilsatte i fast stilling å delta i det sosiale nettverk som inngår i ordningen. Dette innebærer seminarer med faglig

påfyll, bedriftsbesøk med nettverk i lokale bedrifter, utenlandsreise med faglig merverdi, mentorordning og ikke minst sosialt organiserte treff på fritiden.

Look North har i alt rekruttert 43 traineer hvorav 80 % har valgt i bli i regionen. Årets kull består av 12 traineer, hovedsakelig med utdanningsbakgrunn som sivilingeniør eller siviløkonom. I skrivende stund er det 12 medlemsbedrifter, hvorav 2 i Bø kommune. Egil Kristoffersen & Sønner har 1 sivilingeniør i traineeordningen, og Framsikt har 4; 3 med utdanning som siviløkonom og 1 IT-rådgiver med doktorgrad i teoretisk fysikk.

Drøfting

Problemstillingen slik rådmannen ser det, er hvorvidt Bø kommune har eller vil få nytte av å delta i interregional traineeordning, noe som må vurderes både på kort og lengre sikt. Slik den økonomiske situasjonen er i kommunen, vil det være lite aktuelt å opprette særskilt(e) traineestillinger som vil gå utenpå ordinær fast bemanning og lønnes av kommunen.

Rekrutteringssituasjonen er vanskelig innen helse og omsorg, pedagogiske utdannet personell i barnehagene og lærere med bakgrunn i nye utdanningskrav. Etter det vi kan se er det få eller ingen innenfor disse yrkesgruppene som rekrutteres gjennom traineeordningen. Det vil likevel være slik at ved nytilsetting i faste stillinger med tilflytting til kommunen, vil deltakelse i det sosiale nettverket traineeordningen legger opp til, kunne være av betydning for at den nytilsatte blir i kommunen over en lengre periode.

På litt lengre sikt står Bø kommune overfor et «generasjonsskifte» i en rekke sentrale stillinger, hvor utdanningskravet for tilsetting vil være høyskole-/universitetsutdanning på bachelor/mastergradsnivå. Også her vil det være snakk om faste stillinger, hvor det kan skapes bolyst og trivsel for nytilsatt gjennom deltakelse i ordningen.

Deltakelse i det interregionale samarbeidet vurderes å være et godt bidrag til profileringen av regionen med Bø kommune som en av de største arbeidsplassene. Det vil ikke minst være en god kanal inn mot utdanningsinstitusjoner og karrieresentra uansett yrkesgruppe, noe som bidrar til å markedføre kommunen som en attraktiv arbeidsplass.

Økonomi

Årlig medlemsavgift i Look North trainee er kr. 50.000, men er administrativt forhandlet ned til kr. 30.000 for Bø kommune. Dette gjelder for profileringsdelen av avtalen. I tillegg kommer kr. 45.000 pr. kandidat ved eventuell deltakelse i det sosiale nettverket som ordningen legger opp til. Det er opp til kommunen i samarbeid med nytilsatt å vurdere behov for deltakelse i nettverksordningen.

Nordland Fylkeskommune har videreført støtte i 2019 til Look North trainee med kr. 650.000.

Utgifter ved eventuell deltakelse søkes innarbeidet i godkjent budsjett.

Konklusjon

Rådmannen anbefaler formannskapet at Bø kommune tilslutter seg den interregionale traineeordningen Look North.

Straume 26.3.2019

Gundar Jakobsen

Rådmann

Sigbjørn Nilsen

Personalrådgiver

Vedlegg:

CARPORT FOR BILENE I HJEMMESYKEPLEIEN OG PSYKIATRIEN

Saksbehandler:	Rune Dahl	Arkiv: 614
Arkivsaksnr.:	18/208	

Saksnr.:	Utvalg	Møtedato
26/19	Formannskapet	11.04.2019
21/19	Kommunestyret	25.04.2019

Innstilling:

Kommunestyre vedtar planløsning og plassering av carport på Bøheimen. Beregnet kostnad på kr 3 600 000,- eks. mva. legges inn i økonomiplanens investeringsbudsjett 2020.

Saksutredning:
Kommunestyret har i sak 59/18, økonomiplan 2019-2022, bedt om utredning av etablering av carport for kommunale biler på Bøheimen.

Carport er lagt inn i økonomiplanen 2020 med en ramme på 1,0 mill.

Bøheimen har i dag 10 biler fordelt på 6 biler til hjemmesykepleien, 3 biler til psykisk helse og 1 bil til hjelpemiddelsentralen.

Etablering av carport vil gi mange positive momenter:

- Bilens levetid og kvalitet forlenges. Da i forbindelse med verdi av leaset kjøretøyet ved innlevering.
- Mulighet for stell av bil som rydding og støvsuging.
- Tilkobling for motorvarmer og fremtidig el-biler.
- Besparelse på økonomien. Mindre drivstofforbruk, mindre timer i skraping og kosting snø.
- Avlasting av parkeringsplasser foran Bøheimen.

Plasseringen av parkeringsbygg på Bøheimen er utfordrende fordi det er ingen tilgjengelige arealer rundt bygget. Carport kan ikke plasseres på eksisterende parkeringsplass mellom Fv 820 og Bøheimen pga byggets størrelse, samt nødvendig areal som kreves for inn- og utkjøring.

I samråd med Bøheimen anbefales det derfor at carport etableres på opparbeidet område nedenfor parkeringsplass sør for Bøheimen.
Bygget vil da være gunstig plassert for brukere ettersom bygget vil være mellom parkeringsplass og Bøheimen, som vil være lettere for ansatte å hente/ sette inn bilene etter bruk.
Denne plasseringen er en fordel også med tanke på anleggskostnader for strømtilførsel til carport ettersom høyspentlinje med trafo ligger like ved tenkt plassering.
Det tas med investering av strømbehov for fremtiden for morgendagens biler med større strømbehov, samt etablering av eventuelt lagerbygging.

Det er innhentet pris fra Vesterålskraft på levering av 230V/400V nettstasjon som har kapasitet på over 100KW.

Carport er beregnet i treverk på støpt plate. Lengde er 35,4 meter og bredde er 7,0 meter. Området med vei senkes ca. 1,0 meter og tilpasses øvrig terreng. Overskuddsmasser benyttes i området for planering/ utvidelse av planområde.

Plassering og planløsning er presentert Bøheimens leder og for de ansatte som skal benytte carportene.
Tilbakemeldingene fra disse var positive, men med følgende innvendinger.

- Bedre belysning av vei fra Bøheimen til carport og opp til parkeringsplass.
- Ønske om etablering av gangveg fra parkeringsplass til carport.
- Porter i carportåpninger.

Når det gjelder siste punkt anbefales dette på det sterkeste.
Selv om bygget plasseres med innkjøring på østsiden, vil de til dels ekstreme vind og værforhold på området kunne føre til at det blir fylt med snø i carporten. Bygget vil da ikke ha sin hensikt med å hindre snø på bilene og annet ladeutstyr vil ikke være beskyttet.

Kalkylepriser:

1.	Carportbygget komplett med terrengarbeid:	Kr 2 500 000,-
2.	Ny nettstasjon fra Vesterålskraft:	Kr 450 000,-
3.	Ekstra belysning parkeringsområde:	Kr 200 000,-
4.	Gangvei fra parkeringsplass til carport:	Kr 100 000,-
5.	Lukking i front med 10 garasjeporter:	Kr 350 000,-
Totalsum eks mva		**Kr 3 600 000,-**

Konklusjon
Rådmannen anbefaler oppsett av carport ved Bøheimen for den kalkulerte kostanden på kr 3 600 000,- gjennomført i 2020.

Straume 01.04.2019

Gundar Jakobsen
Rådmann

Rune Dahl
Teknisk sjef

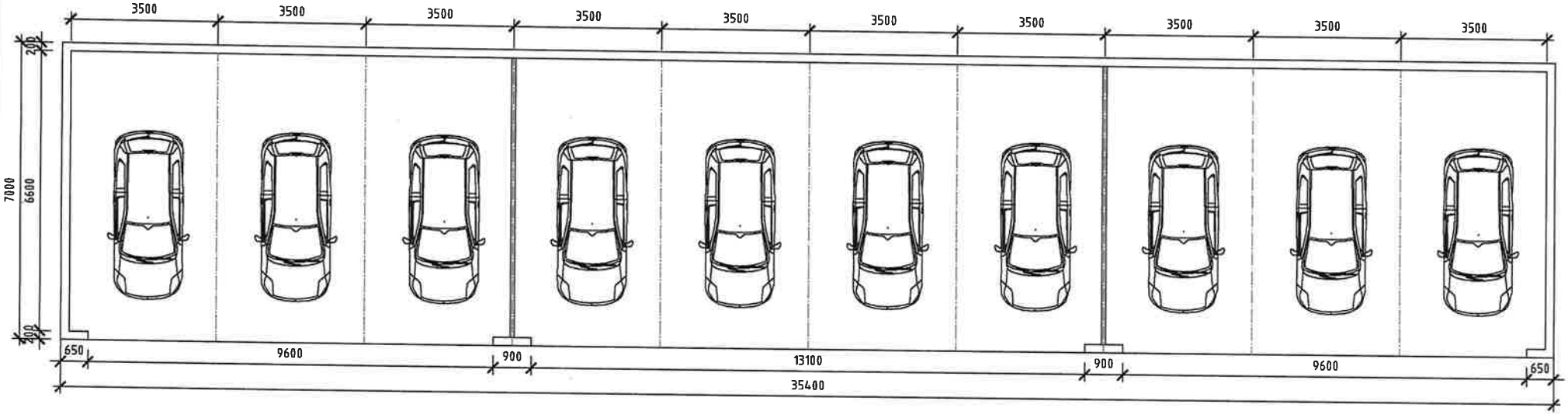

PLAN

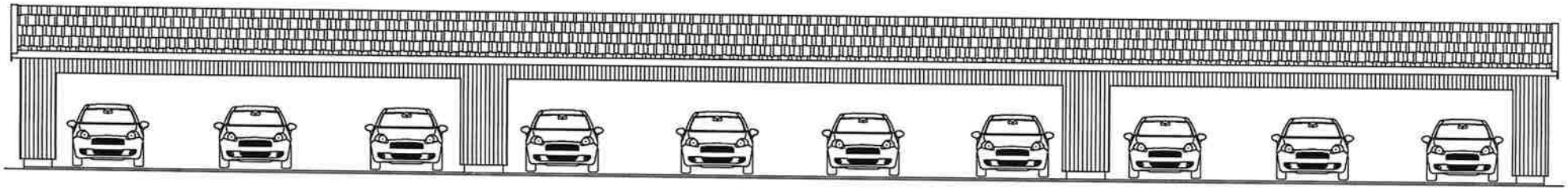

FASADE MOT ØST

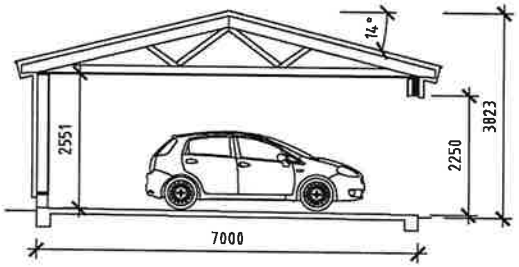

SNITT

Dato	Konstr./Tegnet	Kontroll	Kontroll dato	Målestokk	Tegning nr.
28.03.2019	O.R.Paulsen				

BØHEIMEN BO-OG BEHANDLINGSSENTER
CARPORT
PLAN, SNITT OG FASADE MOT ØST

Tegningen må verken helt eller delvis kopieres eller benyttes ved utførelse av arbeider som konstuktør ikke medvirker i.

Forøya, Grend

Dato: 28.03.2019 Målestokk: 1:1000 Koordinatsystem: UTM 33N

N

HOVEDLEDNING MÅRSUND-STEINSVIKA

Saksbehandler:	Andreas Nakkling Andersen	Arkiv: M21
Arkivsaksnr.:	19/149	

Saksnr.:	Utvalg	Møtedato
27/19	Formannskapet	11.04.2019
22/19	Kommunestyret	25.04.2019

Innstilling:
Kommunestyret vedtar oppstart av Hovedledning Mårsund-Steinsvika til en samlet kostnad på 9 mill., fordelt med 4,5 mill. i 2019 og 4,5 mill. i 2020.

Prosjektet finansieres med nytt lån, hvorav 4,5 mill. lånes i 2019.

Saksutredning:
I KST sak 17/18 ble det blant annet vedtatt investeringsprosjekt ny hovedvannledning fra Mårsund til Steinsvika, finansiert med 8 mill. i 2019. Høy arbeidsmengde og usikkerhet rundt kapasitet har dessverre medført en forsinkelse i dette prosjektet slik at det ikke ble tatt med i budsjettet for 2019.

Det er nå foretatt en gjennomgang og utarbeidet en kostnadskalkyle for hele prosjektet, som innbefatter alle kostnader til prosjektering, entreprenør, materialer, gebyrer og administrasjon. Totale prosjektkostnader er beregnet til 9 mill. Oppstart vil være høst 2019 med ferdigstillelse vår 2020, slik at det fordeles med 4,5 mill. i 2019 og 4,5 mill. i 2020.

Samarbeid
I et møte med Vesterålskraft ble det snakket om mulighetene for å samarbeide om infrastruktur når kommunen har prosjekter rundt om i bygda. I dette prosjektet vil det være gunstig å legge ned trekkerør for fiber samtidig med vannledningen, slik at Mårsund-området kan få utbygd bredbånd.

Bø Kommune tar derfor med opsjon på dette i anbudspapirene og denne kostnaden står Vesterålskraft for og endelig godkjenning på opsjonsprisen har Vesterålskraft.

Traseen for vannledningen vil også gå i nærheten av rasteplassen i «Øksa», som også er utgangspunkt for stien ned til «Uvershula». Rett i nærheten av rasteplassen er også en fritidsbolig som flere ganger har etterspurt kommunal vannforsyning.
Derfor planlegges det å sette ned en kum som er klargjort for tilkobling av stikkledning til fritidsboligen og stikkledning som kan legges til rasteplassen for eventuelle fasiliteter som vannfylling og offentlig toalett til sommerturismen.

Nærmere beskrivelse
Dagens hovedledning fra Ramnflauget er en 225mm PVC-ledning som ligger over høybrekket på nordsiden av Mårsundfjellet og ned til fordelingskum i Steinsvika.
Den er trolig bygget rundt 1974-1975. Høyden på traseen gjør denne ledningen sårbar for undertrykk, spesielt ved høy vannføring, noe som vil være problematisk i forhold til innlekking av fremmedvann eller innsug av luft.

Det har vært noen lekkasjer langs denne linja som har vært utbedret fortløpende og denne linjen er av slik kvalitet med tykkelse på godset at sannsynligheten for en brekkasje er meget stor.
Til sammenligning ble hovedledningen til Trolldalen lagt ned på samme tid og som kjent ble det brekkasje på den i april 2018.

I februar 2018 ble lufteklokken på toppen av høybrekket ødelagt av frost, noe som gjorde at luft kom inn og ikke ble evakuert skikkelig. Sammen med det høye forbruket førte dette til at en luftpropp ble dannet som til slutt hindret gjennomstrømming.
Hele Steine/Vinje-området fikk dårlig trykk i en periode, før det ble normalisert ved at tilførselen fra Trolldalen ble koblet inn fra vest. Etter at lufteklokken ble byttet ut ble normaltilstanden gjenopprettet.

Når Mårsund ble koblet til kommunal vannforsyning i 2012-2013, ble det lagt ny hovedledning frem til Risnakkveien. Denne ble dimensjonert til 225mm slik at den ved en fremtidig forlengelse vil kunne fungere som hovedforsyning også til Steine/Vinje-området. Det gjenstår ca. 350-400m med 110mm ledning fra krysset ved Bøkirka og opp til eksisterende 225mm ledning fra Ramnflauget som må byttes for å sikre denne kapasiteten. På vedlagte kart er denne angitt som strekning A-B.

Det var opprinnelig tenkt å gå videre med en sjøledning fra Mårsund og til Steinesjøen, men dette vurderes å ha for høy risiko med tanke på levetid og utsatte forhold. Det som nå vurderes er å anlegge en 225mm ledning fra Mårsund/Risnakkveien og til fordelingskum i Steinsvika, angitt som strekning C-D på vedlagte kart. Nøyaktig trase er ikke bestemt enda, og vil avhenge av stedlige forhold og innspill fra grunneiere, men er tenkt innenfor området som er angitt i kartet.

Foreløpig plan er da å anlegge ledningen mellom C-D samt bytte ut eksisterende kummer der det er behov for oppgradering, og sette denne i drift. Når strekningen A-B skal oppgraderes fra 110mm til 225mm vil Mårsund-området kunne forsynes via gammel PVC og nyanlagt ledning frem til hele anlegget er ferdigstilt, og gammel PVC kan stenges for normal drift. PVC-ledningen blir ikke sanert, men beholdes som reserve.
Denne rekkefølgen på arbeidet sikrer at det blir færrest mulig stopp i vannforsyningen for abonnentene.

Medvirkning
Infoskriv med kart ble sendt ut til grunneiere, og samtidig lagt ut på hjemmesiden og Facebook i uke 10, hvor alle ble oppfordret til å sende innspill og kommentarer til kommunen. I skrivende stund er det kommet inn et innspill om å ta hensyn til fremtidig utbygging av tomta.
Dette blir tatt med i anbudspapirene slik at prosjekteringen av traseen vektlegger dette innspillet.

Konklusjon
Rådmannen anbefaler at dette prosjektet blir oppstartet i 2019 med fullføring i 2020 for å kunne garantere en sikker vannforsyning til innbyggerne i Bø Kommune.

Investeringen finansieres med nytt låneopptak på til sammen 9 mill., hvorav 4,5 mill. i 2019. Lånet inngår som en del av selvkostområdet for vann ved beregning av vannavgiften kommende år.

Straume den 28.03.2019

Gundar Jakobsen
Rådmann

Rune Dahl
Teknisk sjef

Vedlegg:

- Kartutsnitt Bøstranda
- Kartutsnitt Mårsund-Steinsvika

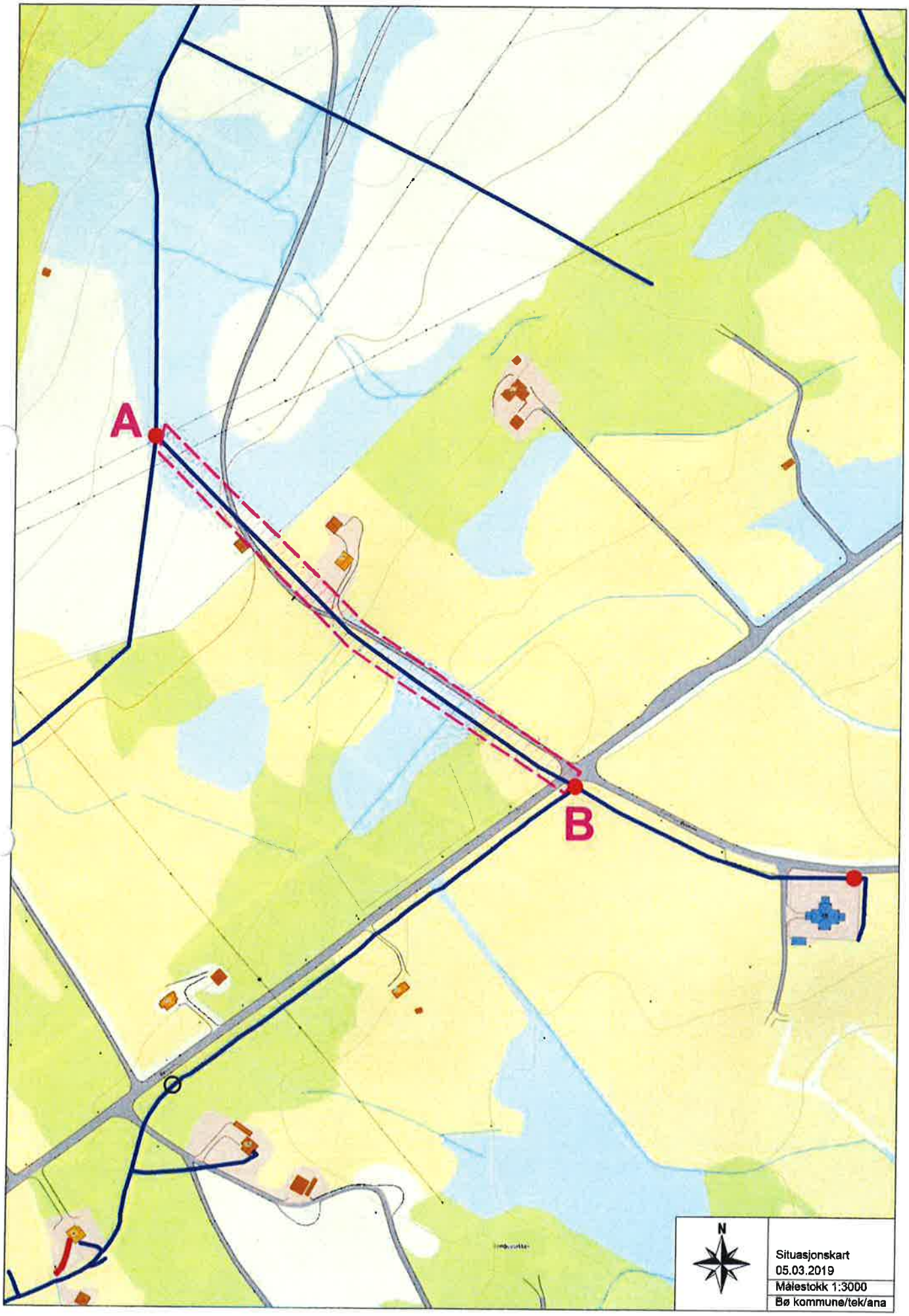
A
B
N
Situasjonskart
05.03.2019
Målestokk 1:3000
Bø kommune/tek/ana

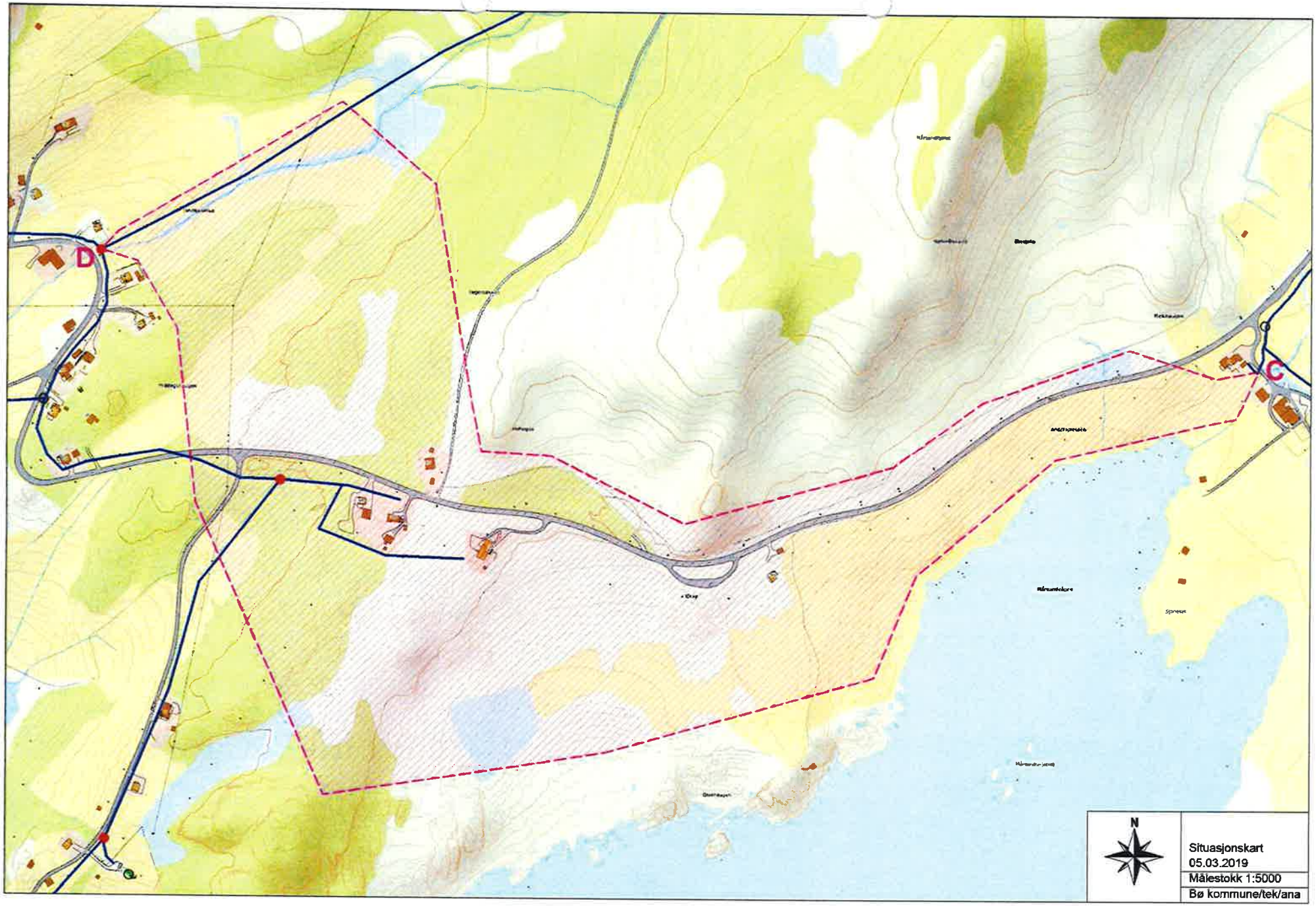
D
C
N
Situasjonskart
05.03.2019
Målestokk 1:5000
Bø kommune/tek/ana

REKRUTTERINGSTILTAK BØ KOMMUNE 2019-2021

Saksbehandler:	Sigbjørn Nilsen	Arkiv: 410
Arkivsaksnr.:	19/166	

Saksnr.:	Utvalg	Møtedato
28/19	Formannskapet	11.04.2019
23/19	Kommunestyret	25.04.2019

Innstilling:

Formannskapet innstiller til kommunestyret å vedta rådmannens forslag til rekrutteringsforslag for Bø kommune for perioden 2019-20121 slik de fremgår av vedlegg til saksframlegget.

Saksutredning:

Innledning:

Det vises til vedlagte møteprotokoll fra Administrasjonsutvalgets møte 7.6.2018 – sak 2/18 med saksutredning av rekrutteringsbehovet i Bø kommune og vedtatte rekrutteringstiltak for perioden 2018 – 2020.

Bakgrunn:

Gjeldende rekrutteringstiltak punkt 2-a, ble tatt i bruk ved tilsetting av sykepleier i oktober 2018 med lønnsbetingelser etter arbeidsgiverforeningen Spekters tariffavtale med fagorganisasjonenes hovedsammenslutninger innenfor helseforetak/sykehusdrift. Lønnsnivået for arbeidstakere med full lønnsansiennitet i denne tariffavtalen ligger ca. kr. 25.000 over gjeldende tariffavtale for kommuner/fylkeskommuner inngått mellom Kommunenes Sentralforbund og fagorganisasjonenes hovedsammenslutninger.

Administrasjonen erkjenner at man ved fremforhandling av gjeldende rekrutteringstiltak, ikke så for seg den lønnsskjevhet som ville oppstå mellom nyrekrutterte arbeidstakere med full lønnsansiennitet etter Spekters avtale og tidligere tilsatte sykepleiere ved institusjonen Bøheimen. Intensjonen med bruk av Spekters tariffavtale som en del av rekrutteringstiltakene, var å ha et konkurransedyktig lønnsnivå i forhold til regionalt sykehus. Ved rekruttering av nyutdannede sykepleiere med ingen/lav ansiennitet slik det erfaringsmessig er vanlig, ville det ikke oppstått tilsvarende lønnsskjevheter.

Administrasjonen har derfor forståelse for den misnøye og støy som oppsto i arbeidsmiljøet blant sykepleierne som følge av at nytilsatt fikk ca. 25.000 mer i lønn enn tilsatte som hadde arbeidet i mange år i kommunen. Det ble derfor tatt initiativ til eget møte med sykepleierne 16.1.2019 for å avklare gjeldende regelverk og diskutere mulige løsninger i forhold til fremtidig rekruttering. I møtet kom det klart frem at sykepleierne følte seg forskjellsbehandlet

i forhold til lønn, og at gjeldende rekrutteringstiltak måtte revideres med sikte på mer «rettferdige» ordninger fremover. Videre kom det frem at arbeidsgiver også må arbeide for å beholde kvalifisert arbeidskraft gjennom å utjevne de lønnsskjevheter som har oppstått.

Problemstilling/drøfting

a) Beholde kvalifisert arbeidskraft/Utjevning av oppståtte lønnsskjevheter
Det er mottatt lønnskrav fra Norsk Sykepleierforbund, og disse behandles administrativt i tråd med delegasjonsreglementets kapittel 7, punkt 3. Delegasjon personalsaker. Forhandlinger gjennomføres mellom Bø kommune som arbeidsgiver og aktuelle arbeidstakerorganisasjoner tråd med Hovedtariffavtalens forhandlingsbestemmelser i kapittel 4.2 med hjemmel i punkt 4.2.3. Forhandlingsmøte er avtalt gjennomført 2.4.2019 og etter organisasjonsmessig behandling, et avsluttende forhandlingsmøte 24.4.2019.

b) Revisjon av rekrutteringstiltak vedtatt av Administrasjonsutvalget 6.6.2018 – sak 2/18.
Administrasjonen har utarbeidet forslag til reviderte rekrutteringstiltak som ble sendt på «høring» til fagorganisasjonene 1.3.2019 med frist for innspill 15.3.2019. Fagorganisasjonenes merknader ble innarbeidet forslag som ble fremlagt til drøfting med aktuelle fagorganisasjoner 2.4.2019.

Protokoll fra drøftingene ligger ved. Ettersom fagorganisasjonene har fått utøvd sin medbestemmelse i drøftingene, finner rådmannen det ikke nødvendig med behandling i partssammensatt utvalg, men i stedet direkte politisk behandling i formannskap og kommunestyre.

Endringsforslag

Endringene består hovedsakelig i at punkt 2-a i rekrutteringstiltakene endres fra å avlønne nyrekrutterte arbeidstakere etter arbeidsgiverorganisasjonen Spekter sin tariffavtale, til å gi «et flatt» tillegg på kr. 25.000 på alle ansiennitetstrinn i garantilønnstabellen i hovedtariffavtalen som benyttes i kommunal sektor. I praksis vil det bety at Bø kommune avlønner etter ordinær ansiennitetsberegning med kr. 25.000 over tarifflønn i situasjoner det er rekrutteringsproblemer. Videre er det i det nye forslaget presisert at dette gjelder ved nyrekruttering, og ikke ved interne tilsettinger av arbeidstakere som allerede er tilsatt i kommunen.

Videre er det enighet om å ta ut punkt 2-b i gjeldende oversikt over rekrutteringstiltak. Dette tiltaket vedrørende nedbetaling av studielån anses som lite relevant, ettersom nyrekrutterte vil velge og tjene på å avlønnes etter punkt 2-a med kr. 25.000 over tarifflønn.

Det presiseres at det er tilsettingsmyndighetens (personalorganets) avgjørelse om rekrutteringssituasjonen tilsier at tiltakspakken skal tas i bruk, noe som vil fremgå av utlysningsteksten.

Rådmannen anbefaler formannskapet å innstille på at kommunestyret vedtar vedlagte omforente forslag til reviderte rekrutteringstiltak for perioden 2019 – 2021.

Straume 3.4.2019

Trond Robertsen

Fung. Rådmann

Sigbjørn Nilsen

Personalrådgiver

Vedlegg:

Forslag til rekrutteringstiltak Bø kommune 2019 - 2021
Protokoll fra drøftingsmøte 2.4.2019
Møteprotokoll fra Administrasjonsutvalgets møte 7.6.2018

BØ KOMMUNE

MØTEPROTOKOLL

Administrasjonsutvalget

Møtested	Kommunestyresalen
Møtedato:	07.06.2018
Møtestart:	Kl. 09.00
Møteslutt:	Kl. 09.45

Tilstede:
Sture Pedersen
Håkon Ulriksen møtte for Geir Viggo Pedersen
Brith-Unni Willumsen
Tom Tobiassen
Gøril Karlsen
Britt-Elin W. Rabben
Morten Rønningen

Dessuten møtte. Rådmann Gundar Jakobsen
Personalrådgiver Sigbjørn Nilsen

Til innkallingen:
Innkallingen enstemmig godkjent.

Til sakslisten:
Sakslisten enstemmig vedtatt.

Morten Rønningen og Sture Pedersen ble valgt til å underskrive protokollen.

SAKSLISTE

Utvalgs-saksnr.	Saksnr: Tittel
1/18	17/69 **REFERATER OG MELDINGER ADMINISTRASJONSUTVALGET 2017**

Postadresse:
Bø kommune
Rådhuset
8475 Straumsjøen

Telefon: 76 11 42 00
Telefaks: 76 11 43 01

BØ KOMMUNE

2/18 18/258
REKRUTTERINGSTILTAK BØ KOMMUNE 2018-2020

1/18
REFERATER OG MELDINGER ADMINISTRASJONSUTVALGET

Forslag til vedtak:

Referater og meldinger tas til orientering.

Behandling:

Ref. innstilling.

I tillegg til utsendt referatliste ble det orientert om uravstemming ved hovedtariffoppgjøret pr. 01.05.2018 i KS, A-rundskriv nr. 1/2018.

Votering:
Innstillingen enstemmig vedtatt.

Vedtak:

Referater og meldinger tas til orientering.

2/18
REKRUTTERINGSTILTAK BØ KOMMUNE 2018-2020

Forslag til vedtak:

Postadresse:
Bø kommune
Rådhuset
8475 Straumsjøen

Telefon: 76 11 42 00
Telefaks: 76 11 43 01

BØ KOMMUNE

Administrasjonsutvalget vedtar rådmannens forslag til rekrutteringstiltak for yrkesgrupper med krav om høyskoleutdanning slik det fremgår av saksutredningen.

Behandling:

Ref. innstilling.
Votering:
Innstillingen enstemmig vedtatt.

Vedtak:

Administrasjonsutvalget vedtar rådmannens forslag til rekrutteringstiltak for yrkesgrupper med krav om høyskoleutdanning slik det fremgår av saksutredningen.

Sture Pedersen Ordfører	Morten Rønningen HTV Utdanningsforb

Postadresse:
Bø kommune
Rådhuset
8475 Straumsjøen

Telefon: 76 11 42 00
Telefaks. 76 11 43 01

SAKSFRAMLEGG

08.05.2018

Saksbehandler:	Sigbjørn Nilsen	Arkiv: 410
Arkivsaksnr.:	18/258	

REKRUTTERINGSTILTAK BØ KOMMUNE 2018-2020

Forslag til vedtak:

Administrasjonsutvalget vedtar rådmannens forslag til rekrutteringstiltak for yrkesgrupper med krav om høyskoleutdanning slik det fremgår av saksutredningen.

Saksutredning:

REKRUTTERINGSTILTAK BØ KOMMUNE 2018 - 2020

Innledning

Kampen om kompetent arbeidskraft, og da spesielt i utkantkommuner, har vært merkbar over lang tid. Rett kompetanse på rett plass er avgjørende for kvaliteten på de tjenester kommunen skal levere. I regionen «konkurreres» det om kvalifiserte arbeidstakere innen høyskolegruppen og til lederstillinger i det samme arbeidsmarkedet. Nærheten til sykehus hvor lønnsnivået ligger høyere enn i kommunal sektor, er med på å skape problemer med rekruttering til høyskolegruppen i helse- og omsorgssektoren.

For lærere har kompetanseløftet gitt økte utfordringer med rekruttering av kvalifisert arbeidskraft. Etter at opptakskravet til karakterer i matematikk og norsk er økt for lærerutdanningen som nå er endret til mastergradsstudium, gjør at tilgangen av søkere til læreryrket har falt. Mange av våre lærere har deltatt og vil komme til å delta i lærerløftet. Denne ordningen sikrer den ansatte lærer et frikjøp på 37,5 % stilling, noe som innebærer utfordringer med å skaffe kvalifiserte søkere til små deltidsstillinger.

Norsk Sykepleierforbund har i brev av 20.9.2017 til Helse- og omsorgssjefen, tatt opp spørsmålet om ulik avlønning av sykepleiere som følge av at eksisterende rekrutteringstiltak oppfattes som «urettferdig» i arbeidsmiljøet. HO-sjefen oversendte henvendelsen til forhandlingsutvalget. I lokale lønnsforhandlinger 25.9.2017, ble det enighet om å ta denne problemstillingen opp i særskilte drøftinger etter Hovedtariffavtalens § 4.2.2. og da i et bredere perspektiv, hvor man også drøftet fremtidige tiltak for rekruttering til høyskolegruppen.

Eksisterende retningslinjer/målsettinger

I kommunens personal- og lønnspolitiske plan heter det i punkt 4.1. Hovedtariffavtalen:

Bø kommune skal benytte lønn som et personalpolitisk virkemiddel i den hensikt å:

- *Motivere for kompetanseutvikling*
- *Motivere til mer heltid*
- ***Beholde, utvikle og rekruttere arbeidstakere***
- ***Sikre god kvalitet i tjenestetilbudet.***
- *Ivareta likestilling og likebehandling mellom kjønnene*
- *Legge til rette for avansement og vise hvordan tilegnet kompetanse gir lønnsmessig uttelling.*

Videre heter det i punkt. 3.3.2 Rekrutteringsfremmende tiltak:

Følgende tiltak kan benyttes i forbindelse med tilsetting i stillinger det er særlig vanskelig å rekruttere til:

- ***Individuell fastsetting av lønn hvor det nye lønnsrammesystemet gir større frihet til alternative lønnsplasseringer ut fra lokale vurderinger, krav og «markedslønn».***
- *Intern opplæring og system for opplæring av nytilsatte*
- *Behjelpelig med barnehageplass og bolig*
- *Muligheter for permisjon med lønn og/eller stipend ved videreutdanning.*
- *Andre individuelle tiltak*
- *Mulighet for dekning av flytteutgifter - jfr. eget reglement.*

I kommunens kompetanseplan, strategisk del heter det:

> *I de tilfeller kommunen har utfordringer med å rekruttere personell innen særskilte faggrupper (eks. sykepleiere, sosionomer, ingeniører osv.), kan personer som ønsker å ta slik utdanning, få innvilget kommunalt stipend. Stipend innvilges med inntil kr. 20.000,- pr. studieår.*

Rekrutteringsbehovet

Personalorganet for Helse- og omsorgssektoren har over flere år sett det som nødvendig å benytte seg av rekrutteringstiltak for å kunne rekruttere kvalifiserte sykepleiere. Praksis har vært å kunngjøre stillingene med tilbud om lønn tilsvarende full ansiennitet. I tillegg har stipendordningen årlig vært kunngjort på kommunens hjemmesider.

Til tross for dette, viser det seg fortsatt vanskelig å rekruttere kvalifiserte sykepleiere til ledige stillinger i kommunen. Som det har vært fokusert på i media, gjelder dette også i Vesterålsregionen og landet for øvrig. For vår del var det ved siste gangs kunngjøring i mai 2017, kun 1 kvalifisert søker. Ved forrige gangs kunngjøring av sykepleierstilling 70 % var det ingen kvalifiserte søkere. Dette til tross for annonsering av rekrutteringsfremmende tiltak i form av lønn tilsvarende full ansiennitet. For de siste 6 eksterne kunngjøringer av sykepleierstillinger, er det kun foretatt tilsetting

av 2 kvalifiserte utenfor Bø kommune, men også disse hadde en relasjon med tilhørighet til kommunen.

Med så få kvalifiserte søkere kan vi ikke konkludere med at rekrutteringsfremmende tiltak i form av høyere lønn har gitt noen reell effekt. Behovet for vernepleiere har vært dekket gjennom intern rekruttering ved at tilsatte har tatt utdanning som vernepleier.

Det har hittil ikke vist seg like vanskelig å rekruttere til andre fagområder innen høyskolegruppen. Foreløpig har vi liten andel ufaglærte lærere i Bø, men i et lengere perspektiv vil utfordringen være å rekruttere lærerne i Bø som har godkjent utdanning gjennom masterutdanning.

Likhetsprinsippet bør legges til grunn i lønnspolitikken, og eventuelle rekrutteringsfremmende tiltak bør derfor gjelde for alle yrkesgrupper med krav om høyskoleutdanning, hvor det er utfordringer med å rekruttere kvalifisert arbeidskraft. I tillegg gjelder også intensjonen i Hovedtariffavtalen med individuell lønnsfastsetting utfra prinsippet om «markedslønn».

Det viser seg også vanskelig å rekruttere fagutdannede helsefagarbeidere. Gode utdanningstilbud til ufaglærte har gitt mindre respons enn ønskelig. I drøftingsmøte 6.12.2016 mellom Helse- og omsorgsetaten og Fagforbundet, Norsk Sykepleierforbund og Fellesorganisasjonen, var partene omforent om at ved tilsetting i stillinger som fagarbeider bør det stilles krav om slik kompetanse før fast tilsetting. Dette har som konsekvens at dersom det ikke melder seg søkere med rett kompetanse så skal stillingen a) lyses ut eksternt b) alternativt tilsettes fast med krav om gjennomført utdanning innen x antall år. Arbeidet med ytterligere tiltak i samarbeid med fagorganisasjonene, tar sikte på øke andelen fagarbeidere og dermed bedre kvaliteten på tjenestetilbudet i helse- og omsorgssektoren. Hel-/deltidsproblematikken vil være sentral i dette arbeidet.

Forslag til alternative rekrutteringstiltak

I drøftinger med fagorganisasjoner som organiserer aktuelle yrkesgrupper med møter 26.10.2017, 20.3.2018, 18.4.2018 og 3.5.2018, er man omforent om at rekrutteringstiltak i form av økt lønn, ikke har hatt en avgjørende effekt på rekrutteringen. Man er derimot enige om at fremtidige tiltak må innrettes mot personer som på ulike måter har tilknytning til Bø kommune, og dermed i større grad kan bidra til stabil arbeidskraft. Etter drøftingene er man enige om å fremme følgende forslag til politisk behandling i Administrasjonsutvalget:

1. Lønnsfastsetting av grunnlønn skal skje etter ansiennitetsprinsippet i samsvar med Hovedtariffavtalens garantilønnstabell og bestemmelser vedrørende fastsetting av lønnsansiennitet.
2. Personalorganet (tilsettingsmyndigheten) vurderer til enhver tid behovet for å iverksette rekrutteringstiltak i de tilfeller det anses vanskelig å rekruttere kvalifisert arbeidskraft. Følgende tiltak kan tas i bruk:

   a) Rekrutteringstillegg ved tiltredelse tilsvarende lønnsnivået i Spekters tariffavtale med hovedorganisasjonene. Rekrutteringstillegget inngår i årslønn med varighet tilsvarende tilsettingsforholdet. Hensikten med tiltaket er å være konkurransedyktig på lønn i forhold til norske sykehus.

b) Tilskudd til nedbetaling av studielån på kr. 30.000 pr. år maksimalt begrenset til 3 år etter dato for tiltredelse forutsatt tilsettingsforhold til Bø kommune. Tilskuddet utbetales etterskuddsvis ved utløpet av hver 12-måneders periode og reduseres forholdsvis ved eventuell avslutning av arbeidsforhold innen utløpet av 3-årsperioden.

c) Studenter under utdanning til yrkesgrupper det er vanskelig å rekruttere til, kan søke om stipend på kr. 15.000 pr. semester, maksimalt kr. 90.000, med bindingstid i 2 år etter tiltredelse. Hvis ikke kommunen kan tilby heltidsjobb innen 2 år etter endt utdanning, faller bindingstiden bort. Bindingstiden må være påbegynt innen 2 år etter fullført utdanning. Dersom arbeidstaker under bindingstid fratrer sin stilling i kommunen før bindingstiden er over, tilbakebetales en forholdsmessig del av gitt stipend. Det forutsettes at student som søker stipend forplikter seg til årlig å arbeide i minimum 4 uker under ferietiden og/eller etter avtale med aktuell leder i kommunen. Stipendet utbetales etterskuddsvis ved utgangen av hvert semester. Fullført semester dokumenteres ved fremlegging av karakterutskrift.

d) Tilsatte i Bø kommune som tar desentralisert grunnutdanning på høyskolenivå, gis permisjon med lønn under samlinger og praksisperioder som inngår i utdanningen tilsvarende gjennomsnittlig stillingsstørrelse siste 6 måneder forut for permisjonssøknaden. Øvrige utgifter til studiet som reise, opphold, semester-/kursavgift og kursmateriell, dekkes av den enkelte.

e) Foranstående tiltak kan ikke kombineres.

f) Retningslinjer for flyttegodtgjørelse videreføres slik de foreligger i dag, forutsatt flytting til Bø kommune.

g) Arbeidet med å etablere flere heltidsstillinger intensiveres for dermed å gjøre det mer attraktivt å søke stillinger innen helse- og omsorgssektoren i Bø kommune. Ledige deltidsstillinger bør derfor om mulig kunngjøres som hele stillinger.

Straume 8.5.2018

Gundar Jakobsen

Rådmann

Sigbjørn Nilsen

Personalrådgiver

Vedlegg:

PROTOKOLL

Fra drøftingsmøte mellom Bø kommune og fagorganisasjonene 2.4.2019 på Bøheimen, møterom 2. etasje.

Til stede:

Fra arbeidsgiversiden: Helse- og omsorgssjef Torodd Gustavsen og personalrådgiver Sigbjørn Nilsen.

Fra fagorganisasjonene: HTV Utdanningsforbundet Morten Rønningen, HTV Norsk Sykepleierforbund Cathrine Karoliussen, HTV Fagforbundet Britt Elin Rabben, Tillitsvalgt Fellesorganisasjonen Ann Christin Eriksen.

SAK: REKRUTTERINGSTILTAK BØ KOMMUNE 2019 – 2021

Helse- og omsorgssjefen viste til at iverksetting av rekrutteringstiltak vedtatt i Administrasjonsutvalget 7.6.2018 – sak 2/18 har skapt utilsiktede lønnsskjevheter og derfor må revideres med sikte på en mer «rettferdig» innretning. Administrasjonens forslag til reviderte rekrutteringstiltak har vært utsendt fagorganisasjonene på «høring», og mottatte innspill er tatt inn i det framlagte forslaget.

Forslaget ble deretter gjennomgått og diskutert.

Etter drøftinger ble det enighet om framlagte forslag til reviderte rekrutteringstiltak med tilføyelse «innenfor samme yrkesgruppe» i rekrutteringstiltakene, punkt 2-b, etter 1. setning.

Av praktiske årsaker ble det enighet om at representantene fra Utdanningsforbundet og Fagforbundet underskriver protokollen på vegne av alle tilstedeværende fagorganisasjoner.

Omforente rekrutteringstiltak følger som vedlegg til protokollen.

Straume 3.4.2019

Britt Elin W. Rabben		
HTV Fagforbundet	HTV Utdanningsforbundet	Bø kommune (e.f.)

REKRUTTERINGSTILTAK I BØ KOMMUNE 2019-2021

1. Lønnsfastsetting av grunnlønn skal skje etter ansiennitetsprinsippet i samsvar med Hovedtariffavtalens garantilønnstabell og bestemmelser vedrørende fastsetting av lønnsansiennitet.

2. Personalorganet (tilsettingsmyndigheten) vurderer til enhver tid behovet for å iverksette rekrutteringstiltak i de tilfeller det anses vanskelig å rekruttere kvalifisert arbeidskraft. Følgende tiltak kan tas i bruk:

   a) Det kan gis rekrutteringstillegg på inntil kr. 25 000.-. Rekrutteringstillegget inngår i årslønn slik at tillegget til enhver tid flyter på toppen av fastsatt lønn etter garantilønnstabellen i KS sin hovedtariffavtale med hovedorganisasjonene. Hensikten med tiltaket er å være konkurransedyktig på lønn i forhold til andre offentlige virksomheter i arbeidsmarkedet.

   b) Tillegget gjelder ved ekstern nyrekruttering til faste stillinger og vikariater, og gjelder ikke for medarbeidere som allerede er fast ansatt i kommunen innenfor samme yrkesgruppe. Tiltaket gjelder også for tidligere ansatt som har hatt arbeid utenfor kommunen i mer enn 5 år, og som på nytt blir tilsatt i kommunen.

   c) Studenter under utdanning til yrkesgrupper det er vanskelig å rekruttere til, kan søke om stipend på kr. 15.000 pr. semester, maksimalt kr. 90.000, med bindingstid i 2 år etter tiltredelse. Hvis ikke kommunen kan tilby heltidsjobb innen 2 år etter endt utdanning, faller bindingstiden bort. Bindingstiden må være påbegynt innen 2 år etter fullført utdanning. Dersom arbeidstaker under bindingstid fratrer sin stilling i kommunen før bindingstiden er over, tilbakebetales en forholdsmessig del av gitt stipend. Det forutsettes at student som søker stipend forplikter seg til årlig å arbeide i minimum 4 uker under ferietiden og/eller etter avtale med aktuell leder i kommunen såfremt kommunen har behov for sommervikar i det aktuelle fagområdet. Stipendet utbetales etterskuddsvis ved utgangen av hvert semester. Fullført semester dokumenteres ved fremlegging av karakterutskrift.

   d) Tilsatte i Bø kommune som tar desentralisert grunnutdanning på høyskolenivå, gis permisjon med lønn under samlinger og praksisperioder som inngår i utdanningen tilsvarende gjennomsnittlig stillingsstørrelse siste 6 måneder forut for permisjonssøknaden. Øvrige utgifter til studiet som reise, opphold, semester-/kursavgift og kursmateriell, dekkes av den enkelte.

   e) Foranstående tiltak kan ikke kombineres.

   f) Retningslinjer for flyttegodtgjørelse videreføres slik de foreligger i dag, forutsatt flytting til Bø kommune.

g) Arbeidet med å etablere flere heltidsstillinger intensiveres for dermed å gjøre det mer attraktivt å søke stillinger innen helse- og omsorgssektoren i Bø kommune. Ledige deltidsstillinger bør derfor om mulig kunngjøres som hele stillinger.

Straume 2.4. 2018

RAPPORT INVESTERINGSPROSJEKTER 2018

Saksbehandler:	Rune Dahl	Arkiv: 145
Arkivsaksnr.:	19/171	

Saksnr.:	Utvalg	Møtedato
29/19	Formannskapet	11.04.2019
24/19	Kommunestyret	25.04.2019

Innstilling:

Fremlagt status og sluttrapporter for investeringsprosjekter 2018 tas til orientering.

Saksutredning:

Teknisk etat vil med disse rapportene fremlegge en kort status på hva som er gjort og økonomien i hvert prosjekt som har vært gjennomført av etaten.

I 2018 var det 20 investeringsprosjekt på listen for gjennomføring.
Prosjekt 881 oppgradering saksbehandlersystem ble ikke oppstartet, men er lagt inn for 2019.

I KST sak 7/19 av dato 21.02.2019 ble det vedtatt overført 8 prosjekt fra 2018 til 2019.

Det vedlegges også rapport 1 for prosjekt 888 Gatelys 2018 for å synliggjør hva som er jobbet med i 2018 når det gjelder gatelysene i kommunene.

Prosjektene:

503. Scenetak Friluftsgalleriet
Prosjektet omhandler oppsett av lys og overbygg på eksisterende sceneplatting.
Led lys er innkjøpt og montert ferdig, videre prosess med scenetaket er utgått. Det ble avsluttet med vidre arbeid på scenetaket på grunn av videreutvikling av sceneområdet ikke var ferdig utredet og nye ideer ble fremlagt.
Prosjektrammen var på kr 300.000,- og det ble kun benyttet kr 93.427,-.

823. Straume barnehage
Prosjektet ble oppstartet i 2017 og ble fullført desember 2018.
Det har vært en omfattende ombygging og rehabilitering av Straume Barnehage, i tillegg er det gjort utbedringer på et større uteområde og nytt gjerde.
Den totale kostnadsrammen på barnehagen var satt til kr 7.500.000,- fordelt på 3.500.000,- i 2017 og 4.000.000,- i 2018.
Det ble revidering av budsjettet på grunn av økte utgifter på løsninger som ble endret på under byggetiden. Sluttoppsettet på totalkostnaden er på kr 9.798.115,-

848. Kai Hovden
Prosjektet med selv byggingen startet høsten 2017 og ble ferdigstilt Juni 2018.
Dette er et prosjekt som viser hvor galt det går når det i forkant ikke legges til grunn en korrekt prisantydning og ikke gjennomfører et godt forprosjekt, men baserer alt på synsing.

Prosjektets kostnad som ble revisorgodkjent august 2018 var på kr 20.830.980,- Grunnlaget deres var kostnader basert på årene 2016-2018.

Det blir utarbeidet egen rapport fra KomRev Nord på dette prosjektet, etter bestilling fra Kontrollutvalget.

849. Kai Steinesjøen
Prosjektet startet opp i november 2017. Vedtatt budsjett er 4.800.000,-
Prosjektet gikk over til 2018 og er planlagt fullført Mai 2018. De ble brukt kr 1.990.815,- i 2017 og det må da budsjetteres med resterende beløp på kr 2.509.185,- i 2018.
Forbruket i 2018 var på kr 1.915.317,-
Sluttoppsett på kaien på Kr 3.906.132,-.

870. Parkering Bø Kirke
Det ble etablert ny parkeringsplass på rundt 700 m2 ved Bø Kirke.
I tillegg ble eksisterende parkeringsplass på rundt 280 m2 opprustet od satt i sammenheng med ny parkeringsplass. Veien opp til kirken ble også opprustet og parkeringsplassområdet er i dag på i overkant av 1000 m2.

873. Kledning Bø ungdomsskole
Det ble skiftet ny kledning på vestfasaden med vedlikeholdsfri kledning.
Kostnaden på denne jobben ble kr 176.294,- og er innenfor vedtatte budsjettramme på kr 250.000,-

879. Rockebrakke
Prosjektet omhandler oppsetting av rockebrakker til et lokale på 40 m2 i regi av Bø Ungdomsklubb. Prosjektet er finansiert med tilskudd fra Bø Kommune/ Musikkutstyrordingen/ gaver og hadde budsjett på kr 912.000,-
Sluttsummen ble på Kr 959.761,-. Bø Kommune tilført ekstra midler på kr 47.761,- slik at Bø Kommune andel ble på kr 447.761,- i dette prosjektet.

880. Trafikksikkerhetstiltak 2018
Det ble satt opp fartsoneskilt på noen kommunale veier.
Mesteparten av dette prosjektet handlet i 2018 om å få på plass godkjenningen til Bø Kommune som Trafikksikker Kommune.

882. Skilting private veier
Det ble satt opp skilt med veinavn på alle private veier 2018. Handicap-skilt oppsatt ved barnehager, skoler og Rådhuset.

883. Rehabilitering veier 2018
Prosjektet har omhandlet 3 kommunale veier, Astersetveien, siste del av Lynghaugveien og Kattberget. Det ble gjort masseutskifting, grøft rens, stikkrenner og asfaltdekke.
Det ble asfaltert ekstra ved Ungdomsskolen på Asterset og tatt ekstra rensk/stikk renne, så prosjektets kostnad ble på Kr 2.683.383,-. Vedtatt budsjett var på kr 2.500.000,-

884. Rehabilitering utleieboliger 2018
Gjelder oppgradering av kommunes utleieboliger. Kostnadene i 2018 har også gått til tilstandsvurdering og prosjektering av tiltak på kommunale bygg.

Vedtatt budsjett kr 500.000,- og et forbruk 2018 på kr 561.261,-
Merforbruket skyldes mindreinntekt fra momskompensasjon og intern timer teknisk etat.

888. Veilys 2018 Rapport 1
Prosjektet ble vedtatt i KST 25/18 dato 14.06.2018 med en ramme på 1,0 mill for 2018.
Flere skap/abonnementer har dukket opp da ikke alt som var utregnet eller har latt seg gjennomføre.
Dette er nå under kontroll. I saksframlegget var det budsjettert med 12 nye skap og 5000m EX50-kabel.
Antall skap/abonnement er økt til 24, antall meter EX50 er økt til 10 000 meter. Noen var meldt inn tidligere, men ikke spennings satt og er derfor kommet på listen i år.
Det er kjøpt inn 4 nye storskap og 14 små skap. Ved nærmere utredelse rundt gatelysene er det oppdaget at flere strekninger kan dekkes av betraktelig billigere skap til en pris rundt kr 10 000 per skap, dette er derfor gjort.

Straume den 27.03.2019

Gundar Jakobsen
Rådmann

Rune Dahl
Teknisk sjef

Vedlegg:
503 Scenetak Friluftsgalleriet
823 Straume Barnehage
848 Kai Hovden. Sluttrapport 01.08.2018 til Kystverket. *
849 Kai Steinesjøen
870 Parkering Bø Kirke
873 Kledning BUSK
879 Rockebrakke
880 Trafikksikkerhetstiltak 2018
882 Skilting private veier
883 Rehabilitering kommunalveier 2018
884 Rehabilitering utleieboliger 2018
888 Gatelys 2018- Rapport 1

*Dette prosjektet er meldt inn til kontrollutvalget og det blir utarbeidet en selvstendig rapport på dette prosjektet.

Rapportering – investeringsprosjekt

RAPPORT 1

Prosjektnr.: 503 Prosjektnavn: Scenetak Friluftsgalleriet

Ans.: ORP Oppstart: Juni 2018 **Ferdigstillelse:** Aug. 2018

Vedtatt finansiering			Kommentar
Budsjett		300 000	Inkl. moms komp.
Forbruk		93 427	
Sum		206 573	

1. Avvik prosjektets innhold
Utgår inntil nærmere avklaring på friluftsområdet.

2. Avvik prosjektets organisering
Ingen

3. Avvik prosjektets utførelse
LED belysning av bildene tatt inn.

4. Avvik prosjektets økonomi
Ubrukte midler på grunn av avslutning av prosjektet

5. Avvik prosjektets framdrift
Avsluttet

6. Øvrige kommentarer
Gjelder overbygg over eksisterende sceneplatting.

Rapportering – investeringsprosjekt

RAPPORT 1

Prosjektnr.: 823 Prosjektnavn: Straume Barnehage

Ans.: ORP **Oppstart:** 2017 **Ferdigstillelse:** Des. 2018

Vedtatt finansiering		Kommentar
Budsjett	7 500 000	
Budsjett 2017	3 500 000	Forbruk 4 319 202,-
Revidert budsjett 2018	5 427 000	Forbruk 5 478 913,-
Revidert total budsjett	8 927 000	
Forbruk	9 798 115	
Sum	-871 115	

1. Avvik prosjektets innhold
Prosjektet ble utvidet med større uteområde mot nord inkl. gjerde.

2. Avvik prosjektets organisering
Ingen

3. Avvik prosjektets utførelse
Flere endringer på løsninger som skulle være best tilpasset brukerne og ansatte.

4. Avvik prosjektets økonomi
Merforbruk på kr 871 115,- på prosjektet totalt.
Derav kr 819 202,- fra 2017 og kr 51 913,- fra 2018.

5. Avvik prosjektets framdrift

6. Øvrige kommentarer
Gjelder tilbygg og rehabilitering av Straume Barnehage.

Kai Hovden

Prosjekt nr. 848 Bø Kommune

01.08.2018

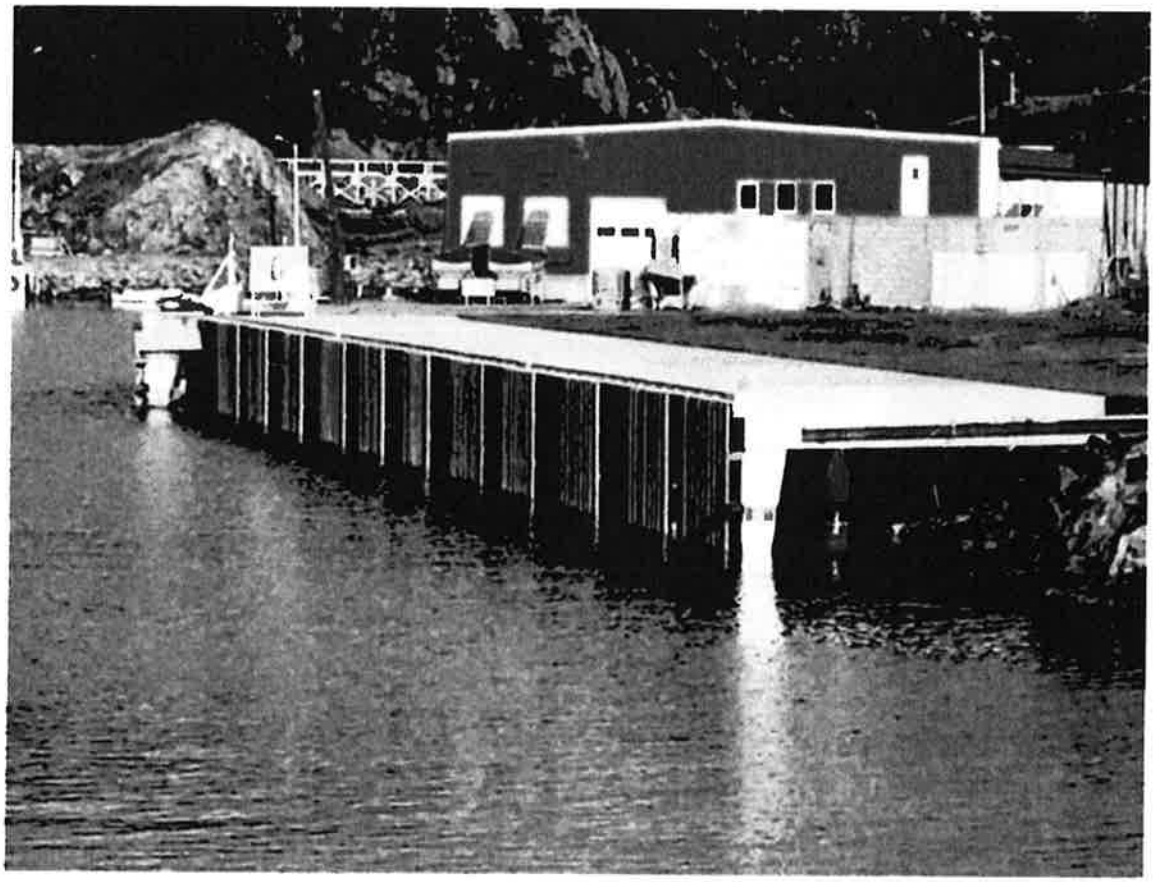

Innhold

Forord 3

Prosjektering 3

Gjennomføring 3

Kostnad 5

Bilder 6

Forord

Bygging av ny liggekai i Hovden ble fremmet februar 2014 i et møte mellom flere aktører, Kystverket, Bø Kommune Nordland Fylkeskommune og Hovden Fiskeindustri forbindelse med Reguleringsplan for Hovden Havn og utvikling av stedbunden næring i Hovden.

Det ble i 2015 søkt om støtte over statsbudsjettet kap. 1360 post 60 for 2016. Bø Kommune fikk da et tilskudd på kr 3.650.000,- 50 % av tilskuddsgrunnlaget på kr 7.300.000,-

I 2016 ble det utlyst en anbudsrunde på prosjekterende konsulentfirma. Høyer Finseth var laveste anbyder og det ble skrevet kontrakt med disse mai 2016.

Da ble det fremlagt et forslag på løsning av kaien og denne ble brukt i anbudsprosessen med å få en hoved entreprenør for bygging av kaien.

Det ble skrevet kontrakt med Sortland Entreprenør AS 05.10.2016 på bygging av kaien.

Prosjektering

Prosjektet fikk flere utfordringer under oppstart av byggingene, blant annet hadde Moloveien fått betydelige skader etter sprengning og entreprenøren ville ikke utføre arbeid ved anlegget. Trafikk med mobilkrane, betongbiler og annet større kjøretøy var ikke å anbefale. Da heller ikke sprengning nede på anlegget som ville skape rystelser i grunnen.

I samråd med geolog fra Multiconsult stoppet Bø Kommune arbeidet med kaien i påvente av at Moloveien skulle utbedres.

Det visste seg at grunnforholdene kom til å bli utfordrende for kai byggingen, byggene som sto der, egnebuene og Salteriet var nå revet at Hovden Fiskeindustri og den tenkte steinmuren som skulle benyttes ikke var egnet for det på grunn av dårlig stabilitet.

Flere løsninger ble tegnet og noen ble prosjektert i perioden november 2016 til august 2017.

September 2017 ble det avholdt et oppstartsmøte på bygging av siste valgte løsning av kaien. Denne ble også korrigert i senere tid også og den teningen som kaien er bygget etter har dato 19.12.2017 som siste revidering.

Gjennomføring

Byggingen av kaien da i form av grunnarbeid kom først ordentlig i gang november 2017. Produksjon av dragere, skjørt/støtteribber og dekkeelementer var satt i produksjon hos BE Sentret i Svolvær.
Levering av disse på byggeplassen ville gjøres når det var klart for montasje.

Grunnarbeidet pågikk utover i 2018 med påfølgende utfordringer hele tiden. Dårlig fjell gjorde at undervannsarbeidet ble betydelig mer enn beregnet. Løsningen som ble brukt for å sikre et godt resultat på pælene var at det ble sprengt ut en grop på Ø1,5m og dybde ca 2 m.

Disse gropene ble fylt med betong og satt ned armingsjern som forankring til pelen.

Konstruksjonen på kaien var nå også endret til at det skulle etableres en forankringsplate til kaien, siden grunnen/fjellet ikke var godt nok for tidligere løsninger med dragere og fjellbolter.

Arbeidet med forankringsplanten og bakveggen gikk parallelt med undervannsarbeidet, slik at man kunne starte montasje av dragere etter hvert som pelene ble montert. Dette arbeidet pågikk i februar og mars måned.

Når grunnarbeidet var ferdig klarte entreprenøren å holde fremdriftsplanen som var fremlagt prosjektet 06.02.2018.
Generelt gikk arbeidet etter planen når det kom til montasje og støping av kaien.

Det ble avholdt overtakelse 14.05.2018 på kaien for å sette opp de mangler som da var. Det ble registret litt tilbake fylling til bakvegg, montasje av fendervegg, flikkmaling på pullerter ferdigstille kaifrontlist.

Dette arbeidet ble sluttført 08.06.2018 og anleggsområdet var ryddet i uke 24.

Kaiens dimensjoneringstall:
Fartøy opp mot 500 BT
Nyttelast 10 KN/m2
Aksellast 50 KN
Snølast 4,5 Kn/m2
Punktlast fendring 65 KN

Seilingsdybde 6-8 m langs kaien.

Kostnad

Prosjektet hadde i utgangspunktet en anslått kostnad på kr 7.300.000,- for kaien. Denne prisen ble aldri kontrollert eller gjennomgått for å sikre at dette var en reel kostnad som var satt på kaien.

Kostnadsspørsmålet har vært en stor utfordring i dette prosjektet. Bø Kommune fikk aldri et totaloppsett på kostnadsrammen opp mot postbeskrivelsen som var grunnlaget til entreprenøren for prissetting og kostnadsberegne kaien.

Totalkostnaden på kaien kom opp i kr 20.830.980,-. Denne kostnadssprekken kan ses i sammenheng med at man startet opp et prosjekt uten et godt forprosjekt utført av fagkyndige innen dette feltet, her har Bø Kommune støttet seg på et vakt grunnlag fra dag en.

Kostnaden er fordelt i tabellen ut fra gjennomgang av A-konto og T-konto i prosjektet.

Det anmodes om sluttutbetaling av siste del i tilskuddet fra Kystverket.

Del 1 28.06.2017 Kr 575.000,-
Del 2 14.12.2017 Kr 2.162.500,-
Del 3 15.08.2018 Kr 912.500,- Til utbetaling

Sum Tilskudd Kr 3.650.000,-

Nr	Beskrivelse	Kostnad	Regnskap	Merknader
1	Byggeplasskostnader/rigg	170 000	1 268 755	Lengre byggetid
2	Plastring under kai	230 000	230 000	
3	Peler/spunt/celler	1 500 000	2 935 240	Dårlig fjell
4	Dekke m/dragere	2 500 000	3 674 562	Økning av m2
5	Friksjonsplate/forankring	700 000	1 550 000	Endret løsning
6	Skjørt/ støtteribb	800 000	2 636 940	Endret løsning
7	Pullerter/fenderverk	400 000	190 226	
8	Lovpålagt redningsutstyr	100 000	50 000	
9	Uforutsett	450 000	6 460 965	Dårlig fjell
10	Planlegging/ prosjektering	450 000	1 834 292	Endret løsning
	Sum Kostnad kai eks.mva	7 300 000	20 830 980	

Bilder

Avdekking av grunnforholdene. Til høyre i bildet er steinmuren som måtte fjernes.

Oppsprukken fjell.

Dykkerkompaniet jobber med grop til pelene og støping av forankringsplate.

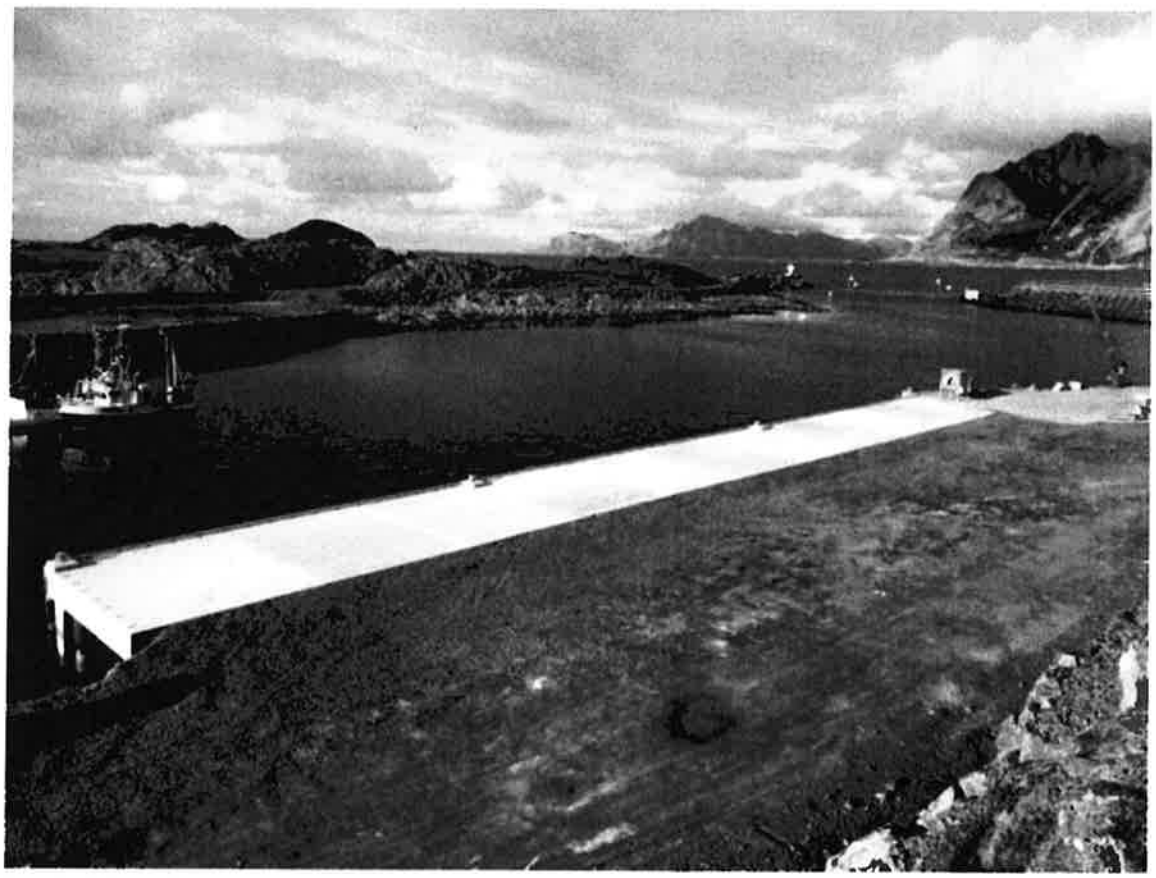

Ferdig Kai hovden.

Rapportering – investeringsprosjekt

RAPPORT 1

Prosjektnr: 849 Prosjektnavn: Kai Steinesjøen

Ans.: RUD **Oppstart**: 2017 **Ferdigstillelse:** 2018

Vedtatt finansiering			Kommentar
Budsjett		4.800.000	Oppgjør etter endt sak mot entreprenør.
Forbruk	2017	- 1.990.815	
	2018	- 1.915.317	
Sum		893.868	

1. **Avvik prosjektets innhold**
   Byggetiden ble lengre enn antatt på grunn av vinterdrift og uvær med stor sjø/bølger som gjorde en del av jobben utfordrende.
   God planlegging og smidighet av utførende entreprenør gjorde at jobben ble løst på en tilfredsstillende måte.

2. **Avvik prosjektets organisering**
   Ingen. Gruppens sammensetning var prosjektleder Bø Kommune, Byggeleder konsulentfirma, prosjektleder hoved entreprenør og prosjektleder underentreprenør.

3. **Avvik prosjektets utførelse**
   Ingen store. Noen mindre endringer ble løst av prosjekterende og entreprenør sammen.

4. **Avvik prosjektets økonomi**
   Ingen

5. **Avvik prosjektets framdrift**
   Lengre byggetid.

6. **Øvrige kommentarer**
   Bra gjennomført prosjekt som er prosjektert riktig og innleid byggeledelse med erfaring på bygging av kai.

RAPPORT 1

Prosjektnr.: 870 Prosjektnavn: Parkering Bø kirke

Ans.: 511087 **Oppstart:** 21.06.2018 **Ferdigstillelse:** 31.07.2018

Vedtatt finansiering			Kommentar
Budsjett	200 000		
Forbruk	190 501		

1. Avvik prosjektets innhold
Ingen avvik

2. Avvik prosjektets organisering
Ingen avvik

3. Avvik prosjektets utførelse
Ingen avvik

4. Avvik prosjektets økonomi
Ingen avvik

5. Avvik prosjektets framdrift
Ingen avvik

6. Øvrige kommentarer
Det ble etablert ny parkeringsplass på rundt 700m² ved Bø kirke.
I tillegg ble eksisterende parkeringsplass på rundt 280m² opprustet og satt i sammenheng med ny parkeringsplass. Veien opp til kirken ble også opprustet og parkeringsområdet er i dag på i overkant av 1000m².

Rapportering – investeringsprosjekt

RAPPORT 1

Prosjektnr.: 873 Prosjektnavn: Kledning bordkle BUSK

Ans.: ORP **Oppstart:** Sept. 2018 **Ferdigstillelse:** Sept. 2018

Vedtatt finansiering			Kommentar
Budsjett		250 000	
Forbruk		176 294	
Sum		73 706	

1. Avvik prosjektets innhold
Ingen
2. Avvik prosjektets organisering
Ingen
3. Avvik prosjektets utførelse
Ingen
4. Avvik prosjektets økonomi
Billigere anbud enn antatt i prosjekteringen
5. Avvik prosjektets framdrift
Ingen

6. Øvrige kommentarer

Utskifting av eksisterende kledning på sør- og vestfasade til ny vedlikeholdsfri kledning.

Rapportering – investeringsprosjekt

RAPPORT 1

Prosjektnr.: 879 Prosjektnavn: Rockebrakke

Ans.: ORP **Oppstart:** Mai 2018 **Ferdigstillelse:** Okt. 2018

Vedtatt finansiering			Kommentar
Budsjett		912 000	
Forbruk		959 761	
Sum		-47 761	

1. Avvik prosjektets innhold

2. Avvik prosjektets organisering
Ingen
3. Avvik prosjektets utførelse
Ingen
4. Avvik prosjektets økonomi
Avvik på et overforbruk på kr 47 761. Dette er finansiert opp av Bø Kommune som økte sin andel fra Kr 400 000,- til Kr 447 761,-

Andre tilskudd: Musikkutstyrsordningen Kr 400 000,-
Gaver Kr 112 000,-

5. Avvik prosjektets framdrift
Ingen

6. Øvrige kommentarer

Etablering av rockebrakke på 40 m2 for Bø Ungdomsklubb.

Rapportering – investeringsprosjekt

RAPPORT 1

Prosjektnr.: 880 ***Prosjektnavn: Trafikksikkerhetstiltak 2018***

Ans.: CHB **Oppstart:** 01.01.2018 **Ferdigstillelse:** 31.12.2018

Vedtatt finansiering		**Kommentar**
Budsjett	300 000	
Revidert budsjett	150 000	
Forbruk	51 863	
Sum	98 137	

1. Avvik prosjektets innhold

I handlingsplanen til kommunedelplan for trafikksikkerhet er ett punkt rydding av skog / vegetasjon. Dette ble av den grunn bestilt inn rydding av vegetasjon langs skolevei.
Prosjektet omhandlett også å få på plass godkjenning av Bø Kommune som Trafikksikker kommune.

2. Avvik prosjektets organisering

Ingen avvik

3. Avvik prosjektets utførelse

Det kunne vært gjennomført flere tiltak i løpet av året med midlene som var avsatt. Det ble oppdaget for sent at ikke alt ble godkjent av revisor.

4. Avvik prosjektets økonomi

Revidert fra 300 000,- til 150 000,-. Overføring av midler til et annet prosjket.

5. Avvik prosjektets framdrift

6. Øvrige kommentarer

Det er blitt utført flere fartsreduserende tiltak og flere veier har fått endret fartsgrense.

Rapportering – investeringsprosjekt

RAPPORT 1

Prosjektnr.: 882 Prosjektnavn: Skilting privatvei

Ans.: CHB **Oppstart**: 01.01.2018 **Ferdigstillelse:** 06.11.2018

Vedtatt finansiering			Kommentar
Budsjett	250 000		
Forbruk	222 394		

1. Avvik prosjektets innhold
Det er utført en endring på veinavn på kommunalvei.
Handikapp-skilt oppsatt ved barnehager, skoler og rådhus.

2. Avvik prosjektets organisering
Ingen avvik

3. Avvik prosjektets utførelse
Ingen avvik

4. Avvik prosjektets økonomi

5. Avvik prosjektets framdrift
Ingen avvik

6. Øvrige kommentarer

Rapportering – investeringsprosjekt

RAPPORT 1

Prosjektnr.: 873 ***Prosjektnavn: Rehabilitering kommunalveier 2018***

Ans.: CHB **Oppstart:** 02.05.2018 **Ferdigstillelse:** 22.10.2018

Vedtatt finansiering		**Kommentar**
Budsjett	2 500 000	
Forbruk	2 683 383	
Avvik	-183 383	

1. Avvik prosjektets innhold

Det ble i år bestemt å rehabilitere Astersetveien, siste del av Lynghaugveien, Kattberget samt uteområde rundt «nye» Straume barnehage.

Under arbeidet kommer det ønske fra administrasjonen om å legge asfalt over ett større område tilhørende busslomme ved ungdomsskole på Asterset.

2. Avvik prosjektets organisering

Ingen avvik

3. Avvik prosjektets utførelse

Det skulle vært tilrettelagt også for grøfter på Lynghaugveien. Dette ønsket ikke grunneier og han ville ha tilbakebetalt per kwm matjord som ble frarøvet. Vi gikk bort ifra grøfter, og forsterket underlaget med geotekstil. Samme grunneier klaget på at veien var for smal og skråning for bratt når arbeidet var ferdig.
For videre prosjekter vil jeg anbefale kommunen og være før var på avståelse av grunn lags kommunale veier. Møtes det problemer er det mer enn nok andre veier å kunne ruste opp.

4. Avvik prosjektets økonomi

Prosjektet startet med en kontraktssum på kr 2 762 197,50.

Kr 77 000,- for område ved ungdomskole var ikke medregnet i kontrakssum ved oppstart.

Det ble også tatt ekstra rensking i grøfter og stikkrenner.

Oppsummert ble det merforbruk på kr 183 383,- ut fra budsjettet på kr 2 500 000,-

5. Avvik prosjektets framdrift

Prosjektet burde vært påstartet tidligere.

Rapportering – investeringsprosjekt

RAPPORT 1

Prosjektnr.: 884 Prosjektnavn: Rehabilitering utleieboliger 2018

Ans.: ORP **Oppstart:** 2018 **Ferdigstillelse:** 2018

Vedtatt finansiering			Kommentar
Budsjett		500 000	
Forbruk		561 261	
Sum		-61 261	

1. Avvik prosjektets innhold
Ingen
2. Avvik prosjektets organisering
Ingen
3. Avvik prosjektets utførelse
Ingen
4. Avvik prosjektets økonomi
Kostnadsoverskridelse på kr 61 261,-
Merforbruk som ikke gir momskompensasjon og administrasjonskostnader teknisk.

5. Avvik prosjektets framdrift
Ingen
6. Øvrige kommentarer

Gjelder rehabilitering av kommunens utleieboliger.
Kostnader i 2018 i hovedsak kostnader med tilstandsvurdering og prosjektering av tiltak på kommunale bygg.

Rapportering – investeringsprosjekt

RAPPORT 1

Prosjektnr.: 888 Prosjektnavn: Gatelys 2018

Ans.: CHB **Oppstart**: 01.01.2018 **Ferdigstillelse:**

Vedtatt finansiering			Kommentar
Budsjett	1 000 000		
Foreløpig forbruk	630 875		Per 13.12.2018
Forbruk			

1. **Avvik prosjektets innhold**
   Flere skap/abonnementer har dukket opp da ikke alt som var utregnet eller har latt seg gjennomføre. Dette er nå under kontroll. I saksframlegget var det budsjettert med 12 nye skap og 5000m EX50-kabel.

   Antall skap/abonnement er økt til 24, antall meter EX50 er økt til 10 000 meter.
   Noen var meldt inn tidligere, men ikke spennings satt og er derfor kommet på listen i år.

   Det er kjøpt inn 4 nye storskap og 14 små skap. Ved nærmere utredelse rundt gatelysene er det oppdaget at flere strekninger kan dekkes av betraktelig billigere skap til en pris rundt kr 10 000 per skap, dette er derfor gjort.

   Stor skap = 32 000 kr per stykk
   Små skap = 10 000 kr per stykk

2. Avvik prosjektets organisering
Kjell Henrik Hansen har vært uvurderlig for Bø kommune i dette arbeidet.

3. Avvik prosjektets utførelse
Elektrikerfirma som skulle utføre sluttkontroll og montering var overarbeidet og Bø kommune ble aldri prioritert. Dette endte med bytte av firma for å få fortgang i arbeidet.

Ventetid på deler/kabler har vært utfordrene. Vi bestilte første runde med kabel i juni, og i desember har vi enda ikke mottatt hele bestillingen. Vi har nådd ett punkt der alle som ønsker å arbeide i år har fått kabel.

4. Avvik prosjektets økonomi
Det kan tyde på at prosjektet vil gå noe over budsjett. Skapene og EX50-kabel ser ut til å utligne hverandre da vi har funnet billigere varianter.

Rapportering – investeringsprosjekt

Antall timer med elektriker er fortsatt usikkert. Kjell Henrik Hansen har utført mye arbeid på dugnad som har gjort at kommunen har sluppet unna mange timer til elektriker og lift-bil. Noen flere timer enn budsjettert må nok likevel medregnes grunnet økt antall skap.

Det er betalt kr 95 656,- i anleggsbidrag til Vesterålskraft som ikke var budsjettert inn i prosjektet.

5. Avvik prosjektets framdrift

Ref punkt 3 skapte dette avvik i prosjektets fremdrift.

Dette har gjort at flere lyslag/lysforeninger ønsker å gjøre arbeidet når lyset og været tillater dette.

6. Øvrige kommentarer

Ordfører sier uttad at Bø kommune står for gratis kabler til alle lysforeninger.
Dette er ikke en realitet.
Bø kommune stiller med skap, montering av skap og kabel der linjene kan forlenges for å redusere antall skap/abonoment. Kabler for å få linjene opp å gå, vedlikeholde linjene må lysforeningene selv stå for.

UTVIDELSE AV BEMANNING FRA 01.05.19 I EIDET BARNEHAGE

Saksbehandler:	Hans Kristian Pettersen	Arkiv: 034
Arkivsaksnr.:	19/199	

Saksnr.:	Utvalg	Møtedato
34/19	Formannskapet	11.04.2019
25/19	Kommunestyret	25.04.2019

Innstilling:

1. Bø kommune øker bemanninga i Eidet barnehage med en 100% assistentstilling fra den 01.05.19- 19.08.19. En eventuell videreføring av denne vil bli avklart etter hovedopptaket.

2. Økt finansieringsbehov på kr 130 000 finansieres av fond.

Saksutredning:

Bemanninga i barnehagene er planlagt ut fra antall søkere ved hovedopptaket og antall folkeregistrerte barn i kommunen. Etter oppstart er det kommet flere søkere som vi har fått plassert uten å gjøre endringer i bemanning samtidig som vi forholder oss til bemanningsnormen. I Kommunestyret den 21.02.19. hadde vi en tilsvarende sak (19/39) der vi økte bemanninga i Straume barnehage med 100% i samme periode. Vi har nå fått ytterligere to nye søknader grunnet tilflytting. Disse kan få plass i Eidet barnehage mot at vi øker bemanninga i nevnte periode.

I 2018 ble det innført ny lov om når tid et barn skulle telles som tre år. En konsekvens var at vi mistet fleksibiliteten vi tidligere hadde hatt etter at noen av barna hadde fylt 3 år. Vi må rett og slett avslå søknader om barnehageplass som vi tidligere kunne ha innvilget.

Straumsjøen den 02.04.19

Gundar Jakobsen
Rådmann

Hans K. Pettersen
Skole og barnehagesjef

Vedlegg:

PLANPROGRAM - KOMMUNEDELPLAN FOR FYSISK AKTIVITET OG NATUROPPLEVELSER 2020 - 2023

Saksbehandler:	Kine Anette Johnsen	Arkiv: 143
Arkivsaksnr.:	19/201	

Saksnr.:	Utvalg	Møtedato
30/19	Formannskapet	11.04.2019
26/19	Kommunestyret	25.04.2019

Innstilling:

Bø kommune vedtar forslag til «Planprogram - kommunedelplan for fysisk aktivitet og naturopplevelse 2020 – 2023». Forslaget legges ut til offentlig ettersyn i samsvar med bestemmelsene i plan- og bygningsloven.

Saksutredning:

Planprogrammet omhandler revisjon av Kommunedelplan for fysisk aktivitet og naturopplevelse 2016-2019. Kommunedelplan for fysisk aktivitet og naturopplevelse ble første gang vedtatt av Bø kommune i 2010. Det har vært gjennomført hovedrevisjon av planen en gang tidligere i 2015. Planens handlingsprogram har vært gjenstand for årlig rullering.

Plan- og bygningsloven stiller krav om at det skal utarbeides planprogram for kommunedelplaner. Planprogrammet skal gjøre rede for formålet med planarbeidet, planprosessen og opplegget for medvirkning. Forslag til planprogram skal sendes på høring, og legges ut til offentlig ettersyn i minimum 6 uker.

Planen skal være et styringsredskap for kartlegging, synliggjøring og vurdering innenfor idrett og fysisk aktivitet, og den skal være en del av Bø kommunes overordnede planstrategi. Handlingsplanen skal rulleres hvert år og hvert fjerde år skal planen revideres. Planen skal underbygge de statlige og fylkeskommunale føringer som gis av kulturdepartementet.

Planarbeidet skal gi en oppdatert langsiktig plan for utvikling av fysisk aktivitet og naturopplevelse i Bø kommune. Kommunedelplan for fysisk aktivitet og naturopplevelse skal være et verktøy for å styre forvaltning, utvikling og prioritering av anlegg og områder for fysisk aktivitet og naturopplevelse, med det formål å opprettholde og styrke befolkningens fysiske og psykiske helse.

For at det skal kunne søkes spillemidler til rehabilitering eller bygging av idretts- nærmiljø- eller friluftsanlegg stiller Kulturdepartementet krav om at anlegget skal inngå i en kommunal plan.

Kulturdepartementet har følgende minstekrav til planen:

- Målsetting for kommunens satsing på idrett og fysisk aktivitet, herunder friluftsliv.
- Målsetting for anleggsutbygging og sikring av arealer for idrett og friluftsliv.
- Resultatvurdering av forrige plan, med statusoversikt.
- Vurdering av langsiktige og kortsiktige behov for anlegg og aktivitet.
- Det skal gjøres rede for sammenheng med andre planer i kommunen.
- Prioritert handlingsprogram for utbygging av idretts- og friluftsanlegg.
- Oversikt over forventede kostnader knyttet til drift og vedlikehold av planlagte anlegg.
- Lokalisering av eksisterende og planlagte anlegg, områder for friluftsliv og arealbehov for planlagte anlegg og friluftsområder bør framgå av relevante kart.

Tidsplanen som er lagt inn er noe knapp, men vi ønsker å få ny plan på plass til ny runde med behandling av spillemidler i årsskiftet 2019 - 2020.

Vedlegg:

PLANPROGRAM – KOMMUNEDELPLAN FOR FYSISK AKTIVITET OG NATUROPPLEVELSE 2020 – 2023

Kine Anette Johnsen
Kultur – og næringssjef

Gundar Jakobsen
Rådmann

PLANPROGRAM - KOMMUNEDELPLAN FOR FYSISK AKTIVITET OG NATUROPPLEVELSER 2020 - 2023

Saksbehandler:	Kine Anette Johnsen	Arkiv: 143
Arkivsaksnr.:	19/201	

Saksnr.:	Utvalg	Møtedato
30/19	Formannskapet	11.04.2019
26/19	Kommunestyret	25.04.2019

Innstilling:

Bø kommune vedtar forslag til «Planprogram - kommunedelplan for fysisk aktivitet og naturopplevelse 2020 – 2023». Forslaget legges ut til offentlig ettersyn i samsvar med bestemmelsene i plan- og bygningsloven.

Saksutredning:

Planprogrammet omhandler revisjon av Kommunedelplan for fysisk aktivitet og naturopplevelse 2016-2019. Kommunedelplan for fysisk aktivitet og naturopplevelse ble første gang vedtatt av Bø kommune i 2010. Det har vært gjennomført hovedrevisjon av planen en gang tidligere i 2015. Planens handlingsprogram har vært gjenstand for årlig rullering.

Plan- og bygningsloven stiller krav om at det skal utarbeides planprogram for kommunedelplaner. Planprogrammet skal gjøre rede for formålet med planarbeidet, planprosessen og opplegget for medvirkning. Forslag til planprogram skal sendes på høring, og legges ut til offentlig ettersyn i minimum 6 uker.

Planen skal være et styringsredskap for kartlegging, synliggjøring og vurdering innenfor idrett og fysisk aktivitet, og den skal være en del av Bø kommunes overordnede planstrategi. Handlingsplanen skal rulleres hvert år og hvert fjerde år skal planen revideres. Planen skal underbygge de statlige og fylkeskommunale føringer som gis av kulturdepartementet.

Planarbeidet skal gi en oppdatert langsiktig plan for utvikling av fysisk aktivitet og naturopplevelse i Bø kommune. Kommunedelplan for fysisk aktivitet og naturopplevelse skal være et verktøy for å styre forvaltning, utvikling og prioritering av anlegg og områder for fysisk aktivitet og naturopplevelse, med det formål å opprettholde og styrke befolkningens fysiske og psykiske helse.

For at det skal kunne søkes spillemidler til rehabilitering eller bygging av idretts- nærmiljø- eller friluftsanlegg stiller Kulturdepartementet krav om at anlegget skal inngå i en kommunal plan.

Kulturdepartementet har følgende minstekrav til planen:

- Målsetting for kommunens satsing på idrett og fysisk aktivitet, herunder friluftsliv.
- Målsetting for anleggsutbygging og sikring av arealer for idrett og friluftsliv.
- Resultatvurdering av forrige plan, med statusoversikt.
- Vurdering av langsiktige og kortsiktige behov for anlegg og aktivitet.
- Det skal gjøres rede for sammenheng med andre planer i kommunen.
- Prioritert handlingsprogram for utbygging av idretts- og friluftsanlegg.
- Oversikt over forventede kostnader knyttet til drift og vedlikehold av planlagte anlegg.
- Lokalisering av eksisterende og planlagte anlegg, områder for friluftsliv og arealbehov for planlagte anlegg og friluftsområder bør framgå av relevante kart.

Tidsplanen som er lagt inn er noe knapp, men vi ønsker å få ny plan på plass til ny runde med behandling av spillemidler i årsskiftet 2019 - 2020.

Vedlegg:

PLANPROGRAM – KOMMUNEDELPLAN FOR FYSISK AKTIVITET OG NATUROPPLEVELSE 2020 – 2023

Kine Anette Johnsen
Kultur – og næringssjef

Gundar Jakobsen
Rådmann